EL DIARIO PALENTINO

(Depósito Legal: P-2-1958)
Razón Social: «El Diario Palentino - El Día de Palencia, S. L.». Mayor, 67
(Franqueo Concertado)

EL DIA DE PALENCIA

Director: JOSE MARIA RUIZ DE GOPEGUI Y SANTOYO

Teléfonos: Dirección y Redacción: 74 48 22. Anuncios y Suscripciones: 74 04 17. Administración: 74 02 58
Mayor, 67
Apartado de Correos, 17

JUEVES 3 JUNIO 1982

N.º REFUNDIDO 12.737
Fundado en 1882 y 1890

25 PESETAS

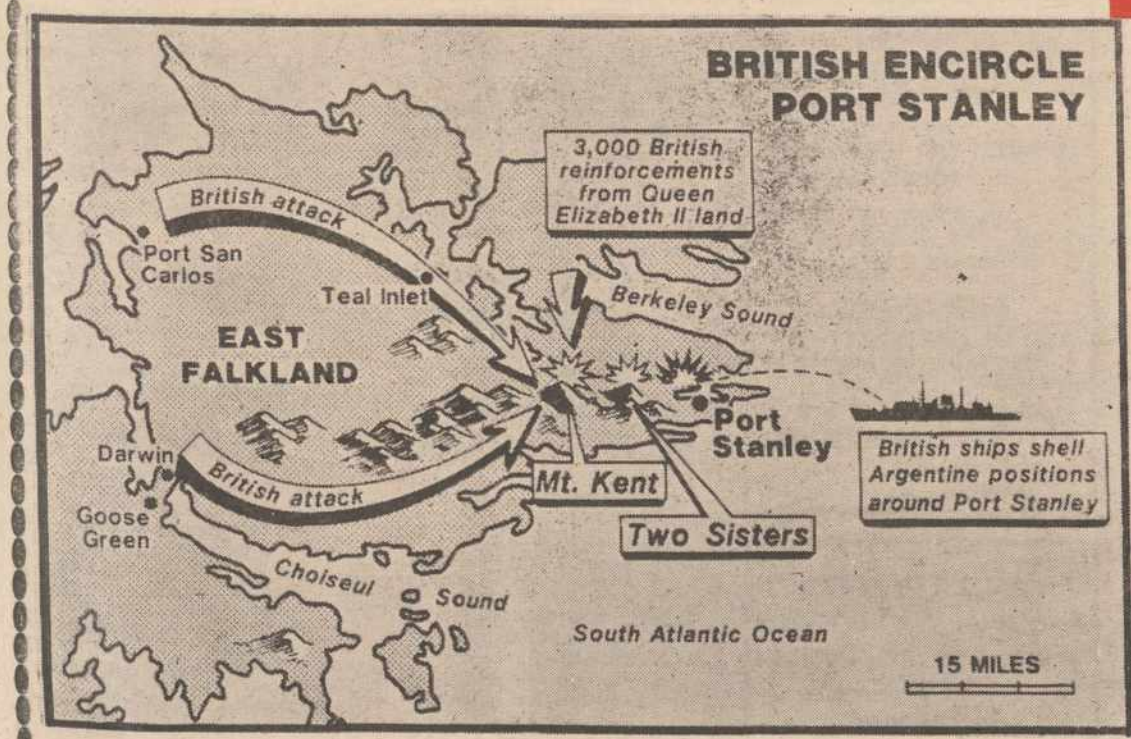

PARECE INEVITABLE LA BATALLA FINAL

ISLAS MALVINAS. — Las tropas británicas continúan su camino hacia la capital de las Malvinas, Port Stanley, y según se ha sabido, Gran Bretaña ha ofrecido a la guarnición argentina que defiende la ciudad la posibilidad de rendición para evitar el enfrentamiento armado. — (Telefoto EFE-UPI)

(Página 21)

MISS ESPAÑA

ESTAMBUL. — Cristina Pérez Cotrell, Miss España, posa para los informadores gráficos en traje de baño, sobre la piscina del hotel donde se aloja, poco antes de su partida hacia la ciudad de Izmir, en la costa del Mar Egeo. Ella y otras jóvenes europeas participarán en la elección de Miss Europa que tendrá lugar el próximo día 11 de junio (Telefoto EFE-AP)

Convocado el Consejo de Ministros

● Estudiará las sentencias del 23-F

(Página 19)

ESPAÑA-82

Todo sobre el MUNDIAL DE FUTBOL

DEPORTES en las Págs. 13, 14, 15 y 16

● Entierro de ROMY SCHNEIDER

BOISSY-SANS-AVOIR (Francia). — Ayer fue enterrada en el cementerio de esta localidad, situada a 50 kilómetros al oeste de París, Romy Schneider, fallecida el pasado sábado, a causa de un paro cardíaco. Un centenar de personas, allegados y amigos íntimos asistieron al sepelio en la pequeña iglesia de Saint-Sebastien. Posteriormente el cadáver de la actriz fue enterrado en el cementerio que bordea la iglesia. En la foto, el féretro que contiene el cadáver de la actriz es introducido en la pequeña iglesia. — (Telefoto EFE-UPI)

M.C.D.2022

Dietario

VIERNES, 4 DE JUNIO DE 1982

SANTORAL. — Santos: Francisco Caracciolo, fd.; Quirino, Clateo, obs.; Rutilo. Alonio, Croidano, Medano y Dagano, Sofía y Saturnina, mrs.; Metrófanes, Optato, Alejandro, obs.; Basilio, monje; Rut, matrona bíblica.
Misa: De Feria.

Día de Pentecostés. Mañana, primer sábado.

Sale el sol a las 6'45 horas y se pone a las 21'40. — Sale la luna a las 19'38 horas y se pone a las 5'40. — Luna llena el día 6.

REFRAN. — Junio, juniete; nublado, nubarete; si no graniza, no agoniza.

I. G. DIARIO-DIA

EFEMERIDES.—1904: Muere el P. Bernardo Calle, O. S. A., de Itero Seco, mártir en el Perú.

1505: Alejo de Vahía, de Becerril, concierta labrar para el retablo mayor de la catedral de Palencia, las imágenes de San Juan Bautista y María Magdalena.

1754: Nace en Buenos Aires Miguel de Azcuénaga, uno de los militares que mayores servicios prestaron a la emancipación argentina.

1783: Los hermanos Montgolfier realizan su primera demostración pública de ascensión en globo, en Annonay (Francia).

1798: En el castillo de Dux (Bohemia) fallece el famoso aventurero italiano Jacobo Casanova.

1830: Víctima de las discordias civiles, muere el general venezolano Antonio José de Sucre, uno de los caudillos más gloriosos del movimiento de independencia de Sudamérica.

1867: Nace Gustavo Carlos Mannerheim, mariscal y estadista finlandés que fue regente de su país en 1918 y presidente de la República de 1944 a 1946.

1878: Disraeli obtiene del sultán de Turquía la cesión de Chipre para Gran Bretaña.

1885: Nace el productor cinematográfico norteamericano Louis Burt Mayer fundador de la Metro Goldwin Mayer.

1901: Se establece en Suecia el servicio militar obligatorio.

1923: Es asesinado en Zaragoza el cardenal-arzobispo Juan Soldevilla Romero. Fue obra de los sindicalistas.

1941: Con la ocupación de Mosul por las fuerzas británicas, Irak queda en poder de Inglaterra.

1944: Entrada de los aliados en Roma.

1947: Se registra una explosión en la sede del Potronato "Juan de la Cierva" del Consejo Superior de Investigaciones Científicas, en Madrid.

SALA DE ARTE BERRUGUETE

(Hotel R. Sancho de Castilla-La Ribera). Palencia
Expone:
MARIA CARRERA
Premio D. G. de Bellas Artes
Obra en el Museo de Arte Contemporáneo de Madrid
Reconocido mundialmente por los mejores críticos
Del 28 de mayo al 25 de junio
Diario, de 6,30 a 9,30 tarde

CUPON PRO-CIEGOS

En el sorteo celebrado el día 2 de junio, ha resultado premiado con 6.250 pesetas, el número

292

Con 625 pesetas, todos los números terminados en 92

Cartelera

CINE DONSANTIAGO
Ornella Muti y Adriano Celentano
en su última película:
«FURIOSAMENTE ENAMORADO»

CINE REY DON SANCHO
Una comedia actual y divertida
«DENTRO DE CIEN AÑOS TODOS CALVOS»
Mayores de 16 años

TEATRO PRINCIPAL
La Alemania de Hitler, ocupada por las más bellas mujeres:
«LAS ALEGRES CHICAS DE MUNICH»
Clasificada «S».
Mayores 18

CINE ORTEGA
5, 8 y 10'45. Mayores 14 años
«EN BUSCA DEL FUEGO»
El futuro comenzó hace 80.000 años

CINE AVENIDA
5, 8 y 10'45. Mayores 16 años
«BELLAS, RUBIAS Y BRONCEADAS»
Perseguidos por los gagnsters y la policía, dos amigos buscarán refugio en doce chicas

PROYECCIONES
Continua desde las 4
Mayores de 16 años
«EL MARAVILLOSO MUNDO DEL SEXO»
y
«LIBERTAD SALVAJE»

CINE CLUB CALLE MAYOR
VIERNES 4
Un film de Rainer W. Fassbinder
«IN EINEN JAHR 13 MONDEN»
Versión original alemana
Subtítulos en español

Programas de TVE

DIA 3

PRIMERA CADENA

18'28: **APERTURA Y PRESENTACION**
18'30: **DABADABADA**
18'55: **BALONCESTO**
Transmisión en directo desde el Pabellón de Deportes de Badajoz de la final de la Copa del Rey de baloncesto.
20'45: **AJUSTE**
21'00: **TELEDIARIO**
Programa informativo
21'35: **DE CUATRO A UNO**
Entrevista a una destacada personalidad realizada por Jaime Campmany, Pedro Rodríguez, Pedro Crespo, Manuel Alcántara
Invitado D. Raimundo Saporta
22'35: **LOS GOZOS Y LAS SOMBRAS**
«Capítulo núm. 11»
Original de Gonzalo Torrente Ballester
23'35: **ULTIMA EDICION**
Programa informativo
23'50: **DESPEDIDA Y CIERRE**

U. H. F

13'30: **CARTA DE AJUSTE**
Giravolt de Maig, Eduardo Toldrá
13'43: **APERTURA Y PRESENTACION**
13'45: **TENIS**
Trofeo «Roland Garros» semifinales caballeros individuales
18'30: **DESPEDIDA Y CIERRE**
19'30: **CARTA DE AJUSTE**
Cuarteto de cuerda, Emilio López
Cuarteto clásico de RNE
19'43: **APERTURA Y PRESENTACION**
19'45: **REDACCION ABIERTA**
20'00: **DENTRO DEL LABERINTO**
«La cueva de diamantes»
20'30: **ZARABANDA**
21'45: **REDACCION ABIERTA**
21'55: **CINE-CLUB**
Ciclo «Lo que usted no ha visto de Gene Kelly»
«Du Barry era una dama» 1943
Dirección: Roy del Ruth, Irving Brecher

DIA 4

PRIMERA CADENA

13'45: **CARTA DE AJUSTE**
Banda orginal de la película «Bésame tonta»
14'00: **ANTENA REGIONAL**
14'30: **PLAZA MAYOR**
15'00: **TELE 1**
Programa informativo
15'35: **ESPACIO XX**
16'20: **OTRAS COSAS**
17'40: **¿UN MUNDO FELIZ?**
«Los Maias»
Invitado: Gonzalo Torrente Ballester
José María Eça de Queiroz nació el 25 de noviembre de 1845, y falleció en París el 16 de agosto de 1900.
Viajero, diplomático, erudito y específicamente hombre de Letras fue uno de los hombres que mejor supo retratar a la burguesía portuguesa de su tiempo.
Los Maías es una de sus obras más representativas y a través de ella se tratará durante los 25 minutos del programa de analizar la personalidad y la obra de este escritor insigne.
18'10: **NOSOTROS**
19'00: **VOCES SIN VOZ**
«Enfermos de riñón, un calvario»
Invitados: Representantes de 25 provincias un colectivo de ALCER (Asociación para la Lucha contra las Enfermedades del Riñón), José María Fernández Cuevas, Víctor Conde Rodelgo, José Luis Rodicio Díaz, Rafael Pérez García
20'00: **DE PELICULA**
«El melodrama» (III)
En este tercer programa dedicado al melodrama cinematográfico se dará un repaso a títulos tan significativos como «Johnny Guitar», de Nicholas Ray; «Gente corriente», de Robert Redford; «La señora Miniver», de William Wyler «Fatalidad», de Joseph Von Sternberg, etcétera.
20'30: **MAS VALE PREVENIR**
«Protección en el mundial»
21'00: **TELEDIARIO**
Programa informativo
21'35: **LA MASCARA NEGRA**
«La última apuesta»
22'35: **MIGUEL BOSE EN CONCIERTO**
Programa especial dedicado al cantante Miguel Bosé, en el que se ofrecerán partes de sus recientes conciertos en Barcelona y Madrid
23'35: **EN ESTE PAIS**
Programa informativo
00'25: **ULTIMA EDICION**
Programa informativo
00'40: **DESPEDIDA Y CIERRE**

U. H. F.

13'30: **CARTA DE AJUSTE**
Zarzuela: «La leyenda del beso», de Reoyo, Paso, Aramburu, Soutullo y Vert
13'43: **APERTURA Y PRESENTACION**
13'45: **TENIS**
Torneo «Roland Garros» individual Caballeros
18'30: **LA ABEJA MAYA**
19'15: **REDACCION ABIERTA**
19'30: **LA CLAVE**
— Presentación
— Largometraje
22'00: **REDACCION ABIERTA**
22'05: **LA CLAVE**
— Coloquio
23'45: **DESPEDIDA Y CIERRE**

NOTAS Y COMUNICADOS

COORDINADORA DE ASOCIACIONES DE VECINOS

Ante la reunión "informal" del señor alcalde con miembros del MOPU y del Consejo General de Castilla-León y con el asesoramiento de la UIA, para informar del plan general de urbanismo, y según la pregunta formulada en el Pleno del 1 de junio, esta Coordinadora de Asociaciones de Vecinos, quiere manifestar públicamente:

Primero: Nuestra más enérgica protesta ante actitudes tan parciales del Alcalde, ya que, de los reunidos algunos están muy relacionados con la construcción, por lo que podría dar lugar a intereses especulativos, precisamente, ante un tema de tanta importancia para Palencia.

Segundo: Que distintas Asociaciones de Vecinos interesadas por el plan general, no han obtenido más respuesta por parte del Alcalde, que no sabía nada, o que se estaba estudiando por la Comisión de urbanismo; teniendo que esperar a su exposición pública.

Tercero: Que actitudes como las manifestadas, son exclusivamente las que han llevado a los grupos de UC-CD y al señor Alcalde a suprimir la Comisión Informativa mensual, para evitar informar a quienes únicamente persiguen conseguir un Palencia mejor, como las Asociaciones de Vecinos, proporcionando en cambio informaciones a quien al señor Alcalde le interesa.

Siguen 9 firmas

AGRO INDUSTRIAL DE CAMPOS, S. A.

PAREDES DE NAVA

(PALENCIA)

Se convoca a los señores accionistas a la Junta General Ordinaria, que se reunirá en el domicilio social, Eras de la Estación, el día 22 de junio, a las 17 horas en primera convocatoria, o en su caso a la misma hora e igual lugar al día siguiente, en segunda convocatoria, con el siguiente:

ORDEN DEL DIA

1.º Aprobación de la Memoria, Balance General de la Sociedad al día 31 de diciembre de 1981 y demás estados de cuentas, así como la gestión del Consejo de Administración.

2.º Nombramiento de nuevo Consejo de Administración, por haber agotado el plazo de su mandato el existente.

3.º Designación de accionistas censores de cuentas para el ejercicio 1982, en número de dos propietarios y dos suplentes.

Para poder asistir a la Junta es necesario la posesión de veinte acciones o más, pudiendo agruparse los que posean menor cantidad, hasta conseguir ésta.

Paredes de Nava a 3 de junio de 1982

EL CONSEJO DE ADMINISTRACION

FARMACIAS DE GUARDIA

Servicio nocturno: Todos los días, desde las 10'30 de la noche a las 9'30 de la mañana: D. José María Fernández Nieto (Mayor, 40).

Jueves, 3: Don Javier Atienza Romero (Mayor, 21) y don Basilio Varona del Río (Plaza Héroes del Alcázar, 4).

Viernes, 4: Dña. María Soledad Gutiérrez Herrero (Avda. Modesto Lafuente, 21) y doña Eulalia Barbero Martín (Plaza Cervantes, 1).

Sábado, 5: Don José Luis Tejedor Jimeno (Tte. Velasco, 15) y doña Mercedes Aguado M. de Azcoitia (Polígono Eras del Bosque, calle Los Abetos).

CONCURSO
Actualidad del QUIJOTE

ORGANIZA:

Asociación de Padres de Alumnos
Instituto Jorge Manrique (Palencia).

Con la colaboración de:

Junta Coordinadora de Actividades y Establecimientos Culturales (Ministerio de Cultura).

CONCURSANTES:

Alumnos de BUP y COU de Centros Oficiales y Privados de la provincia de Palencia.

Fecha de presentación de trabajos hasta el 14 de junio de 1982.

Mayor información en Secretarías de los Centros y Seminarios respectivos.

M.C.D.2022

Palencia AL DIA

¡AGUA VA!

Llovió ayer tarde en Palencia más que «cuando enterraron a Zafra»; y, por lo menos, tanto como «cuando vino la Infanta», que son dos frases hechas, indicativas del no va más de la ruleta pluvial.

No fue mucho tiempo en diluviar, pues apenas duró media hora; pero cayó en ese período tal tromba de agua, que muchos tragantes se «ahogaron», y no daban de sí para engullir tanta agua y tan mezclada con tierra arrastrada.

Los bomberos —que no sólo están para el fuego, sino para este otro elemento del agua desencadenada— trabajaron, al parecer, a destajo. Se les avisaba de aquí y de allá, por vecinos que tenían anegadas bodegas o con problemas de acceso en algunas calles.

El partido de fútbol «Trofeo Federación», que se debía celebrar en La Balastera a las 7 de la tarde, entre el Palencia y el Salamanca, a punto estuvo de suspenderse, porque el campo más parecía una piscina que una cancha futbolera, poco antes de empezar. Pudo achicarse agua por los empleados y el encuentro amistoso, a favor de la Mutualidad de Futbolistas, a trancas y barrancas se celebró.

Y nos dicen que el agua hizo hasta milagros forestales.

Por cuanto no pocos árboles del barrio de San Antonio, que presentaban un aspecto deprimido avanzado, por tantos humos como tienen que tragar, con el abundante agua recibida se esponjaron y hasta dicen que se le veía crecer en sus, hasta entonces, famélicas hojas, y, desde entonces, lozanísimas.

Suponemos que, por otros lugares, este agua habrá seguido obrando, también, otros milagros campesinos.

A ver si es verdad. Que aunque, como en el refrán, nunca llueve a gusto de todo, si la lluvia salva cosechas o parte de ellas, como parece lo está haciendo, pues de gusto general sea.

oOo

No pocos caseros, asociaciones de vecinos y hasta renteros, se han puesto a pensar hondo, tras la reunión celebrada en nuestra ciudad, propiciada por el MOPU, con el tema de «Créditos para rehabilitación de viviendas», por delante.

Bastantes viviendas, pequeñas y grandes, ya sabemos que adolecen de muchos defectos, tanto por su antigüedad, por sus precarias instalaciones o por su notable deterioro.

Conviene rehabilitarlas. ¿Cómo, si cualquier chapuza cuesta ahora un ojo de la cara? Pues metiéndose de lleno en el problema, y buscando el crédito oportuno que lo soluciones.

Esto es lo que han venido a brindar las entidades y cajas de ahorro palentinas, a tenor con el caso y el Real Decreto del MOPU, publicado en el B. O. E. del pasado 30 de abril, que lo contempla, en su reunión y en su compromiso final de conceder créditos de hasta el 70 por ciento del presupuesto de la obra de mejora a realizar, con un tope de pesetas 800.000, por vivienda, amortización en siete años al interés del 14 por ciento. ¿Aprovecha? Desde luego.

oOo

Y ya que en agua empezamos, terminemos con ella. Pero, naturalmente, en sentido más ordenado que el de la tromba: en el controlado de la piscina. Se trata de la convocatoria hecha por el Patronato Municipal de Deportes respecto a la Campaña de Natación Infantil. «Ningún niño sin saber nadar», es el tema. Y, consecuente con él, la nube de pequeños que, todavía, no han dado con el secreto que añada al principio de Arquímedes el aplicado de la impulsión sobre el agua de Papín, lo sabrán tras las campañas organizadas para niños de 8 a 14 años. Una, del 5 al 24 de julio; y la segunda, del 12 al 26 de agosto.

F. B. C

RETABLILLO

ALCANTARRILLAS

No ignoramos que el turbión de agua de ayer no es normal por estos pagos, también sabemos que el Código de la Circulación establece claramente que los automovilistas deberán incluso detener el vehículo, si encuentran agua o barro como para molestar a los demás y, en cualquier caso, aminorar la marcha y pasar con cuidado. Pero...

Las alcantarillas, muchas alcantarillas, no tragan, dan lugar a la formación de verdaderos "embalses" y los peatones se ponen de mal humor.

La dilatada ausencia de lluvias nos había hecho olvidar que pueden ocurrir estas cosas. Habrá que intentar remediarlas. Lo del Código de la Circulación está claro, pero no es suficiente.

¿Qué tal si se limpian las alcantarillas, para que el agua no se estanque y corra? ¿Y qué, si se reparan los bordes de la calzada? Existen algunos tramos en increíble mal estado, como ni "fabricados" a propósito para "duchar" al peatón, que se descuida. Póngánse ustedes, por ejemplo, cuando llueve ante el semáforo del final de la Avenida de República Argentina, junto al Colegio de los Maristas, o en el de las Casas del Hogar y sabrán lo que es un inesperado "asperges"... Algo así ocurre en otros lugares de la ciudad, pero esos dos "ejemplos" son sencillamente "antológicos".

UNAS RESERVAS

Muy singulares, nos parecen a nosotros y además, desproporcionadas. Nos referimos a las plazas en las llamadas "residencias del tiempo libre" y no ha mucho todavía, de "Educación y Descanso". Bueno, la denominación es ahora mismo algo secundario. Nosotros queremos reflexionar sobre la normativa para la reserva de plazas.

Según nuestras noticias y por decisión de "arriba", se ha reservado el cincuenta por ciento para las Centrales Sindicales. Matemáticamente esto no es justo. Para nadie constituye un secreto que los censos de afiliación no llegan al diez por ciento de los trabajadores. ¿Por qué, entonces, esa generosa entrega del cincuenta por ciento de las plazas?

Damos por supuesto que nadie va a exigir que los aspirantes a un sitio en tales residencias se afilien previamente a un central, pues constituiría un atentado contra la libertad y voluntariedad en la sindicación; por otra parte, dar preferencia a los afiliados sobre los que no lo son entraña cierta discriminación, que la Constitución no tolera.

Las residencias del tiempo libre son de todos y han de ser para todos. Sin más distingos. Lo contrario, por antidemocrático, es abiertamente censurable. Afronte directamente estos problemas y situaciones el Ministerio de Trabajo, sin entreguismo de ningún tipo, que perjudica a la mayoría en la medida que favorecen a los menos.

NOS PLACE

Porque aquí mismo nos "hemos hartado" de pedir que alguien aclare al personal de qué va el reemisor de "El Mirón" y lo que hay que hacer o no hacer con las antenas, nos place que un concejal socialista lo haya planteado ahora en el Ayuntamiento. Es como si hubiera dado lectura a alguno de nuestros "Retablillos".

Y nos place también que la Corporación se haya hecho eco de la petición y acordado solicitar, efectivamente, de los técnicos la información precisa. Pero sin demora, que el "Mundial-82" está ya a un tiro de piedra y habíamos quedado en que la instalación del reemisor se hacía de cara a tal acontecimiento, aunque su servicio tenga más largo alcance.

La tromba de agua de ayer

Provocó inundaciones en bajos de edificios y los bomberos acudieron a achicar agua en varios lugares

Con motivo de la fuerte tromba de agua caída alrededor de las seis y media sobre la capital y proximidades de ella, se produjeron inundaciones en tramos de caminos, y, sobre todo, de bodegas, bajos de viviendas y cocheras.

Ello obligó a solicitar, en algunos casos, la asistencia de los bomberos del Parque Municipal, que salieron a los más comprometidos, haciéndose labores de achique de agua, a través de tres brigadas de servicio, que actuaron en los diferentes relevos. A las 7,10, salía el primer retén, para atender una llamada en la calle Anastasia Santamaría, por inundación de cocheras y bajos de varios edificios.

Hacia las ocho menos cuarto, salía otro retén, hacia el kilómetro 3 de la carretera de Santander con aviso de la Fábrica de Harinas, que, asimismo, se encontraba anegada en bajos y sótanos.

Y, también pasadas las siete de la tarde, un tercer retén acudía hacia el castillo de Monzón de Campos, que igualmente sufría anegamientos de bajos.

Se trabajó a fondo y durante varias horas, pues algunos de estos retenes no regresaban al parque hasta la una de la madrugada.

VENTANA ABIERTA

EUROPA sin egoismos

Por Marcos MARIN

El rey de España ha sido huésped de honor de la ciudad milenaria de Aquisgrán, una ciudad milenaria que mantiene encendida la llama de la esperanza de la unidad europea. Las calles adornadas con banderas españolas han dado la bienvenida a don Juan Carlos, un rey que cuenta con grandes simpatías entre los alemanes que valoran positivamente los esfuerzos que ha realizado por traer y hacer posible la democracia en España.

El alemán medio desconoce con toda seguridad cuáles son las facultades y funciones que otorga la Constitución Española al Rey. Sin embargo, comprende lo fácil que le hubiera sido impulsar la creación de un sistema seudo-democrático a mitad de camino entre la democracia y el poder autocrático. No obstante, rechazó el camino fácil y los «cantos de sirena» que desde algunos sectores le hacían, convirtiéndose en el auténtico motor del cambio hacia una sociedad pluralista y democrática.

Esto es, sin duda, lo que valoran los alemanes y lo que justifica la popularidad alcanzada entre ellos. Hasta tal punto esto es así que la Democracia Cristiana alemana no ha dudado en acusar al canciller Schmidt de utilizar la visita del rey español a Hamburgo con intenciones electoralistas.

Durante su discurso, el rey evidenció su convicción profunda de que sólo desde la libertad pueden abordarse los problemas en el mundo, señalando que ésta era la directriz que se había trazado para lograr la concordia entre los españoles, poniendo punto final al más de medio siglo en el que los españoles han ejercido la política de la exclusión del adversario.

Sus palabras se dirigieron sobre todo a potenciar la vieja idea de la unidad europea, no ocultando sino más bien exaltando el hecho histórico y real de la vinculación de España con América, una vinculación que lejos de entorpecer fortalecía la condición europea de España. Una Europa cerrada, egoísta, desdeñosa de los demás sería, ciertamente, menos europea» fueron las palabras que el Rey se atrevió a pronunciar en la vieja ciudad imperial, que no se recata de criticar —como allí mismo lo hizo su alcalde— el nacionalismo de Francia y el de Gran Bretaña que reparte su interés entre el Mercado Común y la Commonwealth.

Al rey español le estaba permitido pronunciarlas, primero porque era una muestra de sinceridad y de valentía, dos características que enmarcan su imagen entre los alemanes, y segundo porque España ha puesto de relieve su clara vocación de integración europea en todos los foros internacionales donde ha tenido ocasión de hacerlo aunque sin renunciar a los lazos que la unen a todos los países del otro lado del Atlántico.

No puede pasar desapercibido, sin embargo, el contraste entre la solemnidad de un premio concedido por los esfuerzos realizados en pro de una Europa unida y la imagen de desunión y egoísmo que su mayor logro hasta ahora —el Mercado Común— está dando al mundo. Los egoísmos nunca vencidos y la pretensión inglesa de llevar a rastras a los europeos a defender una de sus últimas colonias en el lejano Atlántico Sur, florón de un Imperio que ya es historia, no son, desde luego, un buen augurio para el futuro.

Don Juan Carlos, en definitiva, ha dado muestras de ser merecedor del premio Carlomagno. Su afán por integrar a España en las Comunidades Europeas es una buena prueba de ello. No apuesta, sin embargo, por una Europa cerrada y egoísta, sino por una Europa abierta y comprensiva hacia el resto del mundo. Su discurso ha tenido una buena acogida entre los diplomáticos hispanoamericanos que advierten en el rey español alguien dispuesto a hacer oír sus problemas.

(Iberia Press)

M.C.D.2022

Instituto de Bachillerato JORGE MANRIQUE

Matrícula libre

Los alumnos matriculados en este Instituto deberán presentarse a las pruebas de Suficiencia los días 22 y 23 de junio, a las nueve de la mañana. El calendario de exámenes se encuentra expuesto en el tablón de anuncios del Centro.

Matrícula de Pruebas de Aptitud para el acceso a la Universidad (Convocatoria de junio de 1982)

Los alumnos que deseen inscribirse, habrán de presentar la documentación que se indica en el tablón de anuncios del Centro, de acuerdo con las siguientes fechas:

Alumnos repetidores, los días 7 y 8 del actual mes de junio, a las horas de oficina.

Alumnos que se presentan por primera vez del 14 al 16 (ambos inclusive) de junio próximo.

EL SECRETARIO

LOS DIAS 4, 5 Y 6, EN EL HOSPITAL PSIQUIATRICO "SAN LUIS"

VI CONVIVENCIAS SOCIALES con diversos actos y festejos

El Hospital Psiquiátrico de "San Luis", de las HH. Hospitalarias del Sagrado Corazón, inicia mañana su programa de "Convicencias Sociales", con inauguración de ellas esta tarde.

Durante los días 4, 5 y 6 del actual, se celebraran, con este motivo, en dicho centro sanitario, diversos actos convivenciales y recreativos organizados para animar el ambiente hospitalario y, a la vez, hacer copartícipes de estos festejos a cuantos lo visiten.

Como preámbulo a estas Convivencias, en la sala de la Dirección Provincial de Cultura, ha estado expuesta al público, desde el 28 de mayo al 2 de juino, la exposición de trabajos realizados por las enfermas, así como distintas panorámicas del Hospital Psiquiátrico, en fotos y gráficos.

Y, ya dentro del programa de actos y festejos, a partir de mañana viernes se celebrarán los siguientes:

Día 4: "Día de las Provincias de Palencia y León". Se iniciará la jornada con pasacalles, celebración de cross popular, convivencias con las familias, actuacion del grupo teatral "Nuevas ilusiones" y verbena.

Para el día 5, "Día de las Provincias de Madrid, Orense y La Coruña", con pasacalles de dulzaineros, partido de fútbol, bailes típicos convivencia de familias, actuación de la Escuela de Danza Rítmica de Palencia y danzas folklóricas por el grupo de Guardo, con verbena final.

El 6 de junio, "Día de las Provincias de Soria y Zamora", con dianas y pasacalles de la Banda Municipal de Música, a las 11, misa de campaña, a las 12 concierto de dicha banda y por la tarde convivencias con las familias, a las 5 gran festival artístico con intervención del grupo infantil "La Oca" Miguel A. Martino en canción mejicana, grupo de danzas de la Diputación de Palencia y grupo de danzas de Guardo.

A las 7 de la tarde verbena amenizada por un conjunto moderno; seguida de espectacular desfile de disfraces.

Se invita al público a visitar el Hospital y compartir estos actos.

El transporte escolar

Malestar en la Asociación provincial de Transportistas

En la sede de la Confederación empresarial palentina se han reunido los miembros de la Asociación Provincial de Transportes de Viajeros y al término de la reunión acordaron remitir el siguiente escrito al director provincial de Educación y Ciencia:

En la Asamblea General celebrada el pasado jueves, día 27 de mayo, con la asistencia de la casi totalidad de las empresas que se dedican al transporte escolar en nuestra provincia y que representan el 90 por 100 de las cantidades contratadas por esa Dirección, se trató del problema de la reducción de las tarifas vigentes para el próximo curso 1982-1983.

La Asamblea General después de un amplio cambio de impresiones adoptó los siguientes acuerdos:

1.—Rechazar la propuesta verbal formulada por esa Dirección, por considerar que la misma, dada su transcendencia económica, debe hacerse por escrito y con los razonamientos convincentes que no venzan al sector de la necesidad de tan drástica medida

2.—Que de las informaciones recogidas, la acción que se pretende llevar por el Ministerio de Educación y Ciencia es una medida discriminatoria que afecta solamente a tres provincias españolas, precisamente las más pequeñas de la geografía española (Soria, Teruel y Palencia) lo que de hecho supone una injusticia manifiesta.

3.—Que, al parecer, el Ministerio proyecta conceder a los ayuntamientos o Asociaciones de Padres las subvenciones del transporte escolar y comedores, pero no en las cantidades actuales sino con las rebajas correspondientes del 35 por 100 y que aquéllos contraten libremente con quienes les plazca, lo que de hecho supone marginar a un sector que desde hace 15 años viene cumpliendo escrupulosamente sus compromisos, y consecuentemente la subsistencia de un gran número de familias que han hecho de este servicio su fundamental medio de vida.

4.—Que la Asociación en defensa de los legítimos intereses de sus afiliados, cursará las oportunas instrucciones para que no se firme contrato alguno en el nuevo curso que no se sujete a las tarifas oficiales aprobadas así como que no se acepte otro interlocutor válido que el propio Ministerio, o bien que éste garantice con aval bancario a los Ayuntamientos o Asociaciones de Padres de Familia los débitos por los servicios que se les presenten.

5.—Advertir a los Ayuntamientos y Asociaciones de Padres sobre las verdaderas razones del otorgamiento de estas subvenciones y del peligro que pueden correr si no cumplen sus compromisos por falta de los recursos necesarios según las tarifa vigentes.

6.—Informar al gobernador civil y presidente del Consejo de Castilla-León, parlamentarios de UCD y partidos políticos, sobre las pretensiones de la Dirección Provincial del Ministerio de Educación y Ciencia, que en definitiva no son otras, que reducir en 42 millones la cifra de 122 millones que venía pagando al sector de transporte escolar en la provincia, cantidad insignificante para el erario público, y que supone una muy respetable para las modestas empresas del sector. De llevarse a efecto esta reducción es tanto como una invitación a la desaparición del transporte.

EL PRESIDENTE

Casino de Palencia

Actos recreativos

El Casino de Palencia para recreo de sus socios, que es uno de sus fines sociales, ha venido celebrando campeonatos de juegos de parchís brisca y mús que con la participación de un elevado número de aquellos y sus familiares, han culminado despues de las sucesivas eliminatorias, con la entrega de premios a los ganadores en el curso de una cena que tuvo lugar en la nóche del sábado día 26 de mayo último, en sus salones, seguida de un animado baile para celebrar, además que nuestra ciudad conmemoraba la feria de Pentecostés.

En el juego de parchís resultaron campeones doña María Luisa Merino y don Enrique Urbón y subcampeones, doña Mercedes Baquerín y doña Eli Melero; en el juego de la brisca las campeonas fueron doña María Luz Carriedo, doña María Teresa Ortega y doña Camelia Rodríguez, y subcampeonas, doña Elisa Liébana, doña Milagros Garrán y doña Lidia Alonso, y, finalmente, se alzaron con el campeonato de mus, don Jesús Liébana y don Heriberto Vazquez, quedando subcampeones don Isidro Burón y don Santos Castañeda.

Dada la especial acogida que han tenido tales actos recreativos, proyecta nuestro Casino repetirlos una vez pasado el parentesis del verano.

Igualmente y en cumplimiento de los fines culturales que igualmente lleva a cabo el Casino de Palencia, está distribuyendo entre sus socios ejemplares de la edición que ha llevado a cabo la Obra Cultural de la Caja de Ahorros y Monte de Piedad de Palencia, de la conferencia que el insigne palentino y renombrado catedrático, dr. Felipe Calvo, pronunció precisamente en el propio Casino, titulada «La Navidad en Palencia», cuyo contenido, además de sus méritos literarios, es fiel reflejo de unos hechos y unas costumbres desaparecidos que son parte de la «pequeña historia" de Palencia que es preciso no solo no olvidar, sino conservar vivos en los palentinos y cuyo texto completo ya en su momento publicó este periódico en su edición especial del final del pasado año.

EL TIEMPO EN LA PROVINCIA DE PALENCIA

ES UNA ATENCION DE
Caja de Ahorros y Préstamos de Palencia

IMPORTANTES PRECIPITACIONES

El Instituto Nacional de Meteorología nos ha facilitado el siguiente parte relativo al tiempo en la provincia de Palencia. Es un servicio en exclusiva a nuestro periódico y se recibió en la Redacción en este mediodia del jueves.

La situación meteorológica continúa siendo de atmósfera inestable. El mes de junio se va a caracterizar por los núcleos tormentosos. Hacia varios años que no se registraba un mes de junio tormentoso.

Las presiones están siendo altas, de 1.018 y 1.020 milibares. Las borrascas térmicas se van sucediendo a lo largo del día, dependiendo su mayor o menor fuerza del calor ambiental.

Las temperaturas son suaves o ligeramente altas, de 11 y 12 grados en nuestra provincia. Así, cuando se concentra el calor entre la tierra y las capas de nubes, se producen los núcleos tormentosos, que en puntos de la meseta han dado precipitaciones copiosas y en otros débiles. Así, en el casco urbano de Palencia, se recogieron bastantes litros, lo mismo que en otros puntos de la provincia.

Durante todo el día va a estar el cielo cubierto, así como al amanecer de mañana.

Se alcanzarán fácilmente los 22, 23 grados centígrados y al concentrarse el calor, se formarán las tormentas. Las precipitaciones volverán a ser similares a las de días pasados.

DATOS DE LA CAPITAL

Datos del tiempo, referidos a Palencia capital, facilitados por el Observatorio Provincial:

Barómetro: A las 18 horas del miércoles: 701,0. A las 8 horas del jueves: 700,5.

Temperaturas: Máxima del miércoles: 22,2 grados. Mínima del jueves: 12,6 grados.

Dirección del viento: A las 18 horas del miércoles: SO. A las 8 horas del jueves: SO.

Precipitación: 6,3 litros por metro cuadrado.

Humedad relativa media del aire: 85 por ciento.

Tus hijos pueden aprender a nadar este verano si los inscribes en la
CAMPAÑA DE NATACION INFANTIL

Diputación Provincial de Palencia

Precisándose la urgente contratación de cinco A.T.S. para efectuar sustituciones durante la época de vacaciones en el Hospital Provincial «San Telmo», se ruega a quienes puedan tener interés en tales suplencias que se personen en la mayor brevedad en el Departamento de Personal de la Excma. Diputación Provincial, haciéndose constar que la contratación se efectuará por riguroso orden de presentación.

Palencia, 2 de junio de 1982.

EL PRESIDENTE

SUCESOS EN LOS PUEBLOS

ROBO DE UNA MAQUINA SEMBRADORA

En el Puesto de la Guardia Civil de Castrillo de Villavega, se personó Nicolás Sánchez Castrillo, natural y vecino de Villasila de Valdavia, poniendo en su conocimiento que le habían sustraído de la era de su propiedad, ubicada en dicha villa, una máquina sembradora, abonadora, marca Urbón, de color rojo, valorada en 142.000 pesetas aproximadamente.

Fue testigo del robo Timoteo Bastida García, vecino también de dicha localidad, que cuando se encontraba recogiendo caracoles, vio cómo una furgoneta blanca Ebro o Avia, se llevaba la citada máquina. A continuación se acercó hasta su domicilio para coger la escopeta de caza y tratar de ahuyentarles con unos disparos ,pero cuando regresó ya se habían marchado, avisando posteriormente al dueño.

DON ELVIRO

POR MELLADO

M.C.D.2022

GALERIA de ARTE

Pirografías de Sáenz de Pipaón, en 'Salart'

Un joven artista logroñés: Juan Carlos Sáenz de Pipaón, inauguró el pasado día 2 del actual, su exposición de pirograbados, en "Salart".

El pirograbado, como tantas labores plásticas, podría decir que tiene una escuela en su apreciación artística o no artística. Es decir lo será si el trabajo es bueno; no lo será, si sólo es discreto. No es perogrullada, aunque lo parezca. Que la pirografía se la ha considerado como un arte menor, incapaz de competir con otras plásticas mayores.

Y, entonces, debe venir la buena ley del pirógrafo hecho y derecho, para decirnos que todo es obra de arte, y con valores semejantes, si es bueno.

Este es el caso de Sáenz de Pipaón, un joven riojano, nacido en Logroño en 1959, que tras sus estudios de delineante y proyectista y sus dibujos a pluma, consideró que su impaciencia artística le llevaba a ese campo de la madera grabada a fuego, donde podían conseguirse primores.

Lo demuestra con sus trabajos: Monumentos, claustros, paisajes, copias de pinturas célebres, etc., que se quedaron vibrando aún arabescos de piedras y honduras de distancias, en estas maderas tratadas por una mano que llevaba expertamente a ellas el fuego, para darlas una vida y una expresión plástica inusitadas.

Podríamos citar muchos de sus cuadros. A modo de ejemplo hacemos mención de varios de ellos: "Pórtico de Santiago"; "Claustro de San Zoilo", de Carrión de los Condes; estampa clásica de "Shakespeare y la reina Isabel" (de formidable logro tapizado y manierista); "Alharracín", "Calle de Estella" "Claustro de Santa María la Real", de Nájera (Logroño); "Marina"; y la serie de paisajes de La Rioja, del Pirineo catalán y holandeses, alemanes, franceses e ingleses, que componen su variada exposición.

Plena cuadratura artística: perfección en el dibujo, sensible disposición para disponer y sentir los encuadres, armonía de tonos (excelentes claroscuros que, por su contrastada luminosidad nos ponen en el recuerdo de lo temas caravagianos o goyescos) y plástico contenido, dan una buena prueba de la talla de este artista, que ha dado a este arte de la pirografía una nobleza insólita.

FELIX BUISAN CITORES

Mañana, asamblea general de AECOPA

Este viernes va a celebrar su asamblea general anual la Asociación de Empresarios de la Construcción e Industrias Afines (AECOPA), que tendrá lugar a las 12 de la mañana en la sede de la Confederacción empresarial palentina, Paseo de San José número 6.

Entre las cuestiones, en la reunión se conocerá un informe del presidente, sobre el presente y futuro del sector y sobre el asociacionamiento empresarial. Asimismo se dará cuenta de las actividades llevadas a cabo durante el año y se aprobarán la liquidación de cuentas y presupuestos, para terminar con el capítulo de los ruegos y preguntas.

SUCESOS LOCALES

HURTO DE JOYAS

Alejandra Mateos Durántez, denuncia la sustracción de tres anillos de oro, que no valora.

HURTO DE CARTERAS

Angel Calle Diez, denuncia la sustracción de una cartera que contenía documentación y 5.000 pesetas.

Pedro Antonio Caballero Ruiz y Laureano Zapatero Aduen, denuncian la sustracción de 7.000 y 600 pesetas, respectivamente, que tenían en sus carteras, así como sus documentaciones, en un gimnasio.

CAMARA AGRARIA LOCAL DE PALENCIA

Por el presente ponemos en conocimiento de todos los agricultores de este término municipal, de que a partir de esta fecha y en sus días laborables, en horas de oficina, pueden cumplimentar ante esta Entidad, la primera declaración de siembra de la Cartilla del Agricultor (C-1) del presente año.

Palencia, 3 de junio de 1982.
EL SECRETARIO

En la Residencia "Lorenzo Ramírez"

Mañana, clausura del Segundo Curso de Actualización en Medicina Interna

En la tarde de mañana viernes, está prevista la última jornada y clausura del Segundo Curso de Actualización de Medicina Interna, que organizó el Servicio de Medicina Interna de la Residencia Sanitaria "Lorenzo Ramírez", de nuestra capital.

El curso al que asisten más de cien médicos palentinos, se ha desarrollado en cuatro jornadas, una semanal, desde el 14 de mayo en el salón de actos de la Residencia.

El programa para la sesión de mañana es el siguiente:

A las 6 de la tarde el profesor Pajares Garcia, del Servicio de Medicina Interna del Gran Hospital, de Madrid, disertará sobre «Sindrome febril y pauta a seguir».

A las 6'45, el doctor Velasco Martín, catedrático de Farmacología, en la Universidad de Valladolid, hablará sobre "Farmacologia general de los medicamentos antibacterianos".

A las 8, el doctor Morchón Collado, jefe clínico del Servicio de Medicina Interna, de la Residencia Sanitaria de Palencia, tratará la «Puesta al dia Protocolizade de diversas enfermedades infecciosas".

A las 8'45, scoloquio.

A las 9, conferencia de clausura a cargo del profesor Ortiz Manchado, catedrático de Patología Médica y del cuadro de especialistas del Hospital Clínico, de Valladolid.

A las 9'30, clausura oficial del curso y cena de convivencia entre organizaciones, conferenciantes y cursillistas.

Ante el "DIA DE CARIDAD"

COMPARTIR ALGO MAS QUE REPARTIR

El próximo día 10 de junio festividad del Corpus Christi, se celebrará la jornada del "Día de Caridad".

El lema de este año es: «Compartir algo más que repartir".

Una frase que hace meditar, una frase que pone las cosas en su punto. Cáritas ha dado en el quid de la cuestión porque compartir está más allá del simple repartir. Repartir es distribuir algo entre varios, unos bienes, mayores o menores, entre una serie mayor o menor de personas. De ordinario, el repartir es siempre doloroso. Todos nos aferramos a lo nuestro y cuesta terriblemente abrir la mano para dar a los demás, para dar a los que no tienen nada y que nos están esperando. Compartir es mucho más que simple repartir. Dice el diccionario que compartir es poner en común. Es decir, que cuanto yo soy o tengo, pero no sólo en las cosas materiales sino también en las cosas del epiritu tengo el sagrado deber de compartirlo con los demás, de hacerlo cosa común con los demás.

Tengo que vivir la pobreza del pobre la miseria del mísero, la enfermedad del que padece en su cuerpo; pero aún más que todo eso, vivirlo como si fuera mío, como si fuera algo que está sucediendo a mi propia vida. Nos dice el Evangelio que cierto día se le acercó a Jesús un joven y le preguntó: ¿Qué he de hacer para alcanzar la vida eterna? Jesús el contestó: "Si quieres alcanzar la vida eterna vende lo que tienes y da el dinero a los pobres". Primero le demanda repartir. Y viendo el mismo Jesús que era poco le añade: "Luego ven y sigueme". Es decir, ven y comparte conmigo.

Ved las miserias de todo tipo que nos rodean por todas partes, miserias materiales y espirituales: alcoholismo, rencillas, envidias, paro, vejez, subnormalidad... etcétera. Y Dios nos está pidiendo a gritos que aportemos nuestro granito de arena para resolver estas situaciones; pero malamente podremos ayudar a resolverlas si previamente no las vivimos, si no entramos en ellas.

En Cáritas encontraremos la parcela que buscamos para esas responsabilidades cristianas y sociales y donde junto a otros colaboradores podremos compartir esos problemas.

Animate que Cáritas te espera, pues la mies es mucha y pocos los trabajadores que acuden a esa siega. Y si no puedes prestar tu colaboración personal, porque causas de tipo mayor te lo impiden, al menos presta tu colaboración económica pues también es una manera de colaborar.

No olvides el lema de Cáritas para este año: "Compartir algo más que repartir". Comparte estos problemas a través de Cáritas con tu colaboración. Cáritas te espera.

Francisco Pérez Lerones

MINISTERIO DE TRANSPORTES, TURISMO Y COMUNICACIONES

JEFATURA PROVINCIAL DE TRANSPORTES TERRESTRES

PALENCIA

INFORMACION PUBLICA

El Boletín Oficial de la Provincia de Palencia, núm. 65, del día 31 de mayo de 1982 del año en curso, publica el siguiente anuncio:

«El Excmo. Ayuntamiento de Guardo pretende establecer en dicha localidad una Estación destinada a concentrar las llegadas y salidas de autocares adscritos a los servicios públicos regulares de viajeros por carretera, proponiendo para ello un terreno existente en Vegarredonda, en la parte oeste de los cedidos al Ministerio de Educación y Ciencia, para la construcción del nuevo Instituto de Bachillerato, con una superficie de 3.000 metros cuadrados.

En su virtud, por esta Jefatura Provincial de Transportes Terrestres, se somete a información pública la citada pretensión por un plazo de veinte (20) días hábiles, contados a partir del siguiente al de su inserción en el Boletín Oficial de esta Provincia, para que las entidades y los particulares interesados puedan alegar por escrito ante la citada Jefatura Provincial de Transportes Terrestres —Estación de Autobuses—, cuantas observaciones estimen pertinentes acerca de la conveniencia de la autorización, zona más adecuada para su emplazamiento, sus características e intereses que puedan afectar.

Se convoca expresamente a esta información pública a la Excelentísima Diputación Provincial de Palencia, al Excmo. Ayuntamiento de Guardo, a la Junta Consultiva de Transportes de la Provincia, a la Cámara Oficial de Comercio e Industria, y a los concesionarios de de los servicios regulares de transportes de viajeros por carretera que tienen sus itinerarios origen, parada o término en dicha localidad que se expresan a continuación: Guardo-Palencia; Palencia-Villaverde de la Peña, y Guardo-Riaño; a los Ferrocarriles de La Robla, así como a cuantos otros con expedientes en trámite pudieran resultar afectados».

Palencia, 1 de junio de 1982.

EL JEFE PROVINCIAL,

Fdo.: José María Pedrejón Polo

HOTEL R

DIPO'S

SALDAÑA

INAUGURACION EL VIERNES 4 DE JUNIO 1982

A LAS NUEVE DE LA NOCHE

Un HOTEL confortable, tranquilo, en contacto directo con la naturaleza

EN EL MISMO COMPLEJO HOSTELERO

RESTAURANTE DIPO'S

Con su gran cocina CASTELLANA

DISCOTECA Y SALA DE FIESTAS

CAFETERIA PUB - PISCINAS

APARCAMIENTOS VIGILADOS

Teléfono 89 01 44. - SALDAÑA (Palencia)

M.C.D.2022

Reunión de la Comisión Provincial de Colaboración del Estado con las Corporaciones locales

• Aprobados 28 expedientes de acción comunitaria

• Plan de instalaciones deportivas por un presupuesto de 47 millones

Ha tenido lugar en el Gobierno Civil la reunión del Pleno de la Comisión Provincial de Colaboración del Estado con las Corporaciones Locales, que fue presidida por el señor Gobernador Civil, don Antonio Andújar Andújar, con asistencia del secretario general y directores provinciales de los distintos Ministerios.

Dos temas de interés general para la provincia fueron abordados especialmente: La distribución del crédito de 24.890.000 pesetas para la realización de obras de acción comunitaria correspondientes al año 1982 y la presentación del Plan Provincial de Instalaciones Deportivas para el año actual que ha sido elaborado por la Diputación en conexión con la Delegación Provincial del Consejo Superior de Deportes.

Por lo que al primer tema respecta, se acordó la aprobación de 28 expedientes de acción comunitaria, para cuya financiación se otorgaron las siguientes subvenciones: A Villambroz, para abastecimiento y saneamiento, pesetas 2.200.000 a Rebolledo de la Inera para abastecimiento y saneamiento, 1.350.000 pesetas. Para pavimentación y urbanización de calles 2.000.000 de pesetas a Oteros de Boedo; 500.000 pesetas a Tariego de Cerrato; 1.200.000 pesetas ,a Sotoboñano; 1.000.000 de pesetas a Boadilla del Camino; 1.030.000 pesetas a Torre de los Molinos; 1.000.000 de pesetas a Antigüedad; 500.000 pesetas a Villavega de Ojeda; 750.000 pesetas a Cervatos de la Cueza; 500.000 pesetas a Castrillo de Villavega; 660.000 pesetas a Cubillas de Cerrato; 2.000.000 de pesetas a Villovieco; 1.000.000 de pesetas a Villanueva del Rebollar; 2.000.000 de pesetas a Fuentes de Valdepero; 500.000 pesetas a Espinosa de Cerrato; 1.500.000 pesetas a Meneses de Campos; 500.000 pesetas a Lomas de Campos; 500.000 pesetas a Villamediana y 500.000 pesetas a Valdeolmillos. Para acondicionamiento de sala para consulta médica, 200.000 pesetas a Villarmentero. Para consultorio médico y arreglo del Ayuntamiento, 300.000 pesetas a Autillo de Campos. Para reparación del Ayuntamiento, 400.000 pesetas a Villabasta de Valdavia. Para reparación del Ayuntamiento, 300.000 pesetas a Santa Cecilia del Alcor. Para reparación del local del Ayuntamiento para consulta médica, pesetas 700.000 a Villaherreros; para dragado arroyo y recogida de agua, 400.000 pesetas a Vado. Para alumbrado público 700.000 pesetas a Villasila de Valdavia, y para alumbrado público 700.000 pesetas a Riveros de la Cueza.

El Plan de Actividades Deportivas para 1982 que obtuvo la conformidad de la Comisión consta de las siguientes obras: Ampudia, piscina reglamentaria con un presupuesto total de 8.115.455 pesetas. Monzón de Campos piscinas, vestuarios y cerramientos con un presupuesto de 17.986.160 pesetas. Baltanás, piscina, pistas polideportivas con un presupuesto de 8.598.258 pesetas. Aguilar de Campoo, 6.000.000 de pesetas, para instalaciones deportivas múltiples. Para reparaciones y pequeñas instalaciones un presupuesto de 6.541.970 pesetas.

El importe total de las instalaciones deportivas citadas supone un presupuesto global de 47.223.843 pesetas, a financiar con aportacio de los Ayuntamientos afectados, Diputación y subvención Estatal. Dicho Plan se complementa con 5.000.000 de pesetas al Ayuntamiento de Palencia y 2.777.838 pesetas al de Becerril de Campos para las instalaciones deportivas actualmente en construcción, con lo que la aportación del Estado a esta Plan a través del Consejo Superior de Deportes se eleva a la cifra de 20.000.000 d pesetas.

Educación y Ciencia

RELACION PROVISIONAL DE ADMITIDOS A LA OPOSICION A INGRESO EN EL CUERPO DE PROFESORES DE EGB

El BOE del 1 del presente mes de junio, publica una Resolución del director general de Personal del Departamento de 13 de mayo pasado, por la que se ordena que el B. O. del Ministerio del día 31 de mayo del presente año, se publiquen las relaciones provisionales de admitidos y excluidos a tomar parte en la oposición de ingreso en el Cuerpo de Profesores de EGB convocada por Orden de 1 de marzo del actual (BOE del 3), concediéndose un plazo de 15 días hábiles que finaliza el próximo 19, para que cuantos observen error u omisión en los datos de su inclusión, figuren como admitidos condicionalmente o estén excluídos, presenten la oportuna reclamación o subsanen las deficiencias, que tramitarán a través de la Dirección Provincial por la que solicitaron tomar parte en las referidas pruebas selectivas, significándose que en lo que afecta a los admitidos condicionalmente, si no se subsanan las omisiones, quedarán excluídos definitivamente.

El director provincial

PLAZO DE RECLAMACIONES CONTRA LA PUNTUACION ASIGNADA A LOS PROFESORES DE EGB QUE HAN SOLICITADO TOMAR PARTE EN EL CONCURSILLO DE TRASLADOS

En el tablón de anuncios de esta Dirección Provincial se encuentran expuestas las relaciones de los profesores de EGB que han solicitado tomar parte en el concursillo de traslados convocado por Orden de 12 de mayo del presente año (BOE del 19), con excepción de la puntuación que a cada uno les ha sido asignada, Núnero de Registro Personal que acreditan, y carácter con el que participan en esta convocatoria.

A tenor de lo dispuesto en el número 7 de la referida Orden, se concede un plazo de cinco días naturales que finaliza el próximo 7 del actual, para que cuantos consideren lesionados sus intereses eleven la oportuna reclamación ante esta Dirección Provincial.

El director provincial

†

LA SEÑORA

María del Carmen García Alonso

(Vda. de Orbea)

FALLECIO EN BARCELONA
el día 2 de junio de 1982
Después de recibir los S. S. y la B. A. de Su Santidad

D. E. P.

Su desconsolada hermana Cristina García Alonso y demás familia.

Suplican una oración por el eterno descanso de su alma.

Funeral y conducción del cadáver, ha tenido lugar en Barcelona.

LA GANADERIA

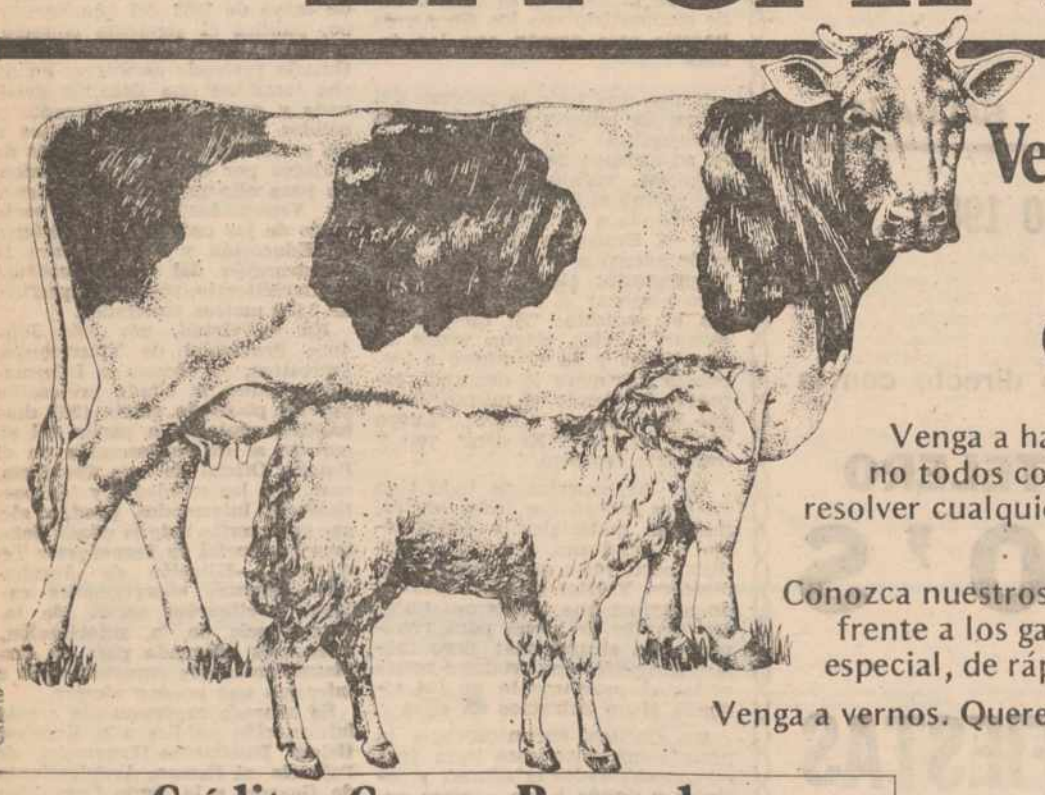

Venga al Banco de Santander.

Hablaremos de los gastos de su explotación ganadera.

Venga a hablar con los hombres del Banco de Santander. Quizás no todos conozcan los problemas del ganado, pero sí saben cómo resolver cualquier problema financiero y van a colaborar con usted de una forma práctica. Seguro.

Conozca nuestros Créditos Campo especialmente concebidos para hacer frente a los gastos de explotación ganadera. Créditos con un interés especial, de rápida tramitación y adaptados a cada caso en concreto.

Venga a vernos. Queremos hacer más cómodo y rentable el duro trabajo del ganadero y del agricultor.

Créditos Campo Bansander

	1-Créditos Campaña	2-Créditos Equipamiento
Aplicación	Compra de semillas, fertilizantes, insecticidas, y demás gastos de siembra, mantenimiento, recolección y anticipos de cosechas.	Compra de maquinaria, sistemas de regadíos, instalaciones, ampliaciones, reformas de vivienda, etc.
Importe del Crédito	Hasta 3.000.000.- Pesetas	Hasta 5.000.000.- Pesetas
Amortización	12 meses	4 años

BS

BANCO DE SANTANDER

Al servicio del agricultor y del ganadero.

A.B.E. núm. 13.895-4

M.C.D.2022

Desde Herrera de Pisuerga

EL HOMENAJE A FERNANDEZ MACHO

Como complemento a la información sobre el partido de fútbol celebrado el pasado domingo, en el campo municipal de deportes «El Parque», entre los equipos Palencia F. C. y Real Racing de Santander, que finalizó con la justa victoria del equipo palentino por uno a cero, tanto materializado por el jugador del conjunto morado Mediavilla, encuentro que tenía como finalidad, además de homenajear a ambos contendientes: al primero por su ascenso a segunda división A y al segundo, por su campaña en la primera división en la temporada 81-82, rendir un merecido homenaje al presidente del club herrerense, don Angel Fernández Macho, por su brillante y acertada gestión en la dirección del club herrerense y su positiva labor en pro del deporte durante muchísimos años e imponerle el Gran Emblema de Oro y Brillantes del Club, que le fue concedido por los socios del mismo en asamblea general, publicamos hoy esta fotografía, en la que figura el señor Fernández Macho y los trofeos que le han sido entregados, tanto por el equipo herrerense, como por otros, en los que, a través de su larga vida dedicada al deporte, ha militado. Enhorabuena y de su dinamismo espera mucho la afición herrerense.

El próximo domingo, a las cuatro de la tarde, en la Plaza de Toros de Herrera de Pisuerga, se jugarán las semifinales y finales de este interesante concurso comarcal de chana, que organiza el Ayuntamiento de Herrera, patrocina la Caja Rural Provincial y colaboran la Diputación Provincial, el Consejo Superior de Deportes e Industria y Comercio.

Digamos que este concurso, cuyo artífice principal es el primer teniente de alcalde del Ayuntamiento herrerense, don Romualdo Vallejo, ha despertado una gran expectación, como lo demuestra la gran afluencia de espectadores asistentes, al mismo.

Después de las competiciones celebradas, han quedado semifinalistas Valtierra-Hinojal y Naveros-Tagarrosa.

La final se jugará entre los ganadores.—M. C.

OSORNO celebró jubiloso las fiestas de Ntra. Señora de Ronte

El pasado domingo, y como preámbulo de la gran fiesta que se celebró el lunes en honor de Nuestra Señora de Ronte, tuvieron lugar en Osorno dos interesantes espectáculos deportivos: el IV Cross Nuestra Señora de Ronte y el Trofeo de fútbol, nominado también con el nombre de nuestra excelsa patrona.

Las pruebas de cross fueron seguidas por numerosísimo público y contaron con la participación de diversas localidades de la provincia, entre las que es justo destacar la de Santibáñez de la Peña, con su alcalde al frente, así como la de Frómista y Aguilar de Campoo.

La prueba de categoría senior fue ganada con autoridad por Francisco Villameriel, ocupando segundo y tercer puestos Ramón Sáez y José Luis Nestar.

Carmelo Ruiz López y Germán Monge fueron los primeros clasificados en categoría juvenil, quedando así los primeros puestos en las categorías inferiores: Alevines varones: 1.-Javier Pérez.-2. Toñín Nestar.-3. Placer Llorente.

Infantiles varones: 1.Andrés Serna.-2. Juan C. González.-3. Laudelino González.

Alevines hembras: 1. Eva Herrero.-2. Sonia Herrero.-3. Elvira Salvador.

Infantiles hembras: 1. María del Brezo Liébana.-2. María Carmen Heras.-3. Mónica Salvador.

A las seis de la tarde se jugó en el Campo Municipal del Polideportivo el partido de fútbol Osorno-San Antonio de Palencia para optar al trofeo «Nuestra Señora de Ronte». El encuentro fue bonito. Se jugó sin dureza y se vieron jugadas bien trenzadas por ambos equipos. Como hubo mucho juego de ataque se lucieron los porteros Oscar y José Antonio. El resultado final fue 5-0 a favor de Osorno con goles conseguidos por Boada, Manu, Garrachón (2) y Tejerina.

Los equipos se alinearon así.

Osorno: Oscar, Paris, Tomás, San Martín, Aquilino, Manu, Celes, Carlos, Boada, Tejerina y Chino. (En la segunda parte salieron Chuchi, Garrachón y Paris II).

San Antonio: José Antonio, Luis, Fernando, Garci, Félix, Gil, Lolo, Vega, Juan, Tito, Eduardo y Miguel.

El lunes día 31 las fiestas alcanzaron su punto culminante con la multitudinaria Romería al Santuario de Nuestra Señora de Ronte. La imagen de la Virgen Chiquita fue subida en procesión a la pradera para presidir la Misa concelebrada fuera del santuario en la que participaron miles de devotos.

Finalizada la Misa comenzó la alegría protagonizada preferentemente por el buen hacer de la peña «La Bota» para la que nos faltan adjetivos que califiquen con justicia su actuación, y por los quintos del 57 que celebraron el veinticinco aniversario de su incorporación al Ejército acompañados por sus esposas. Resultaba de verdad hermosísimo ver el espíritu juvenil de señores que, peinando canas, daban sin proponérselo una lección magistral de amistad y convivencia. Me llamó la atención ver cómo se llamaban por sus apodos sin que ello supusiera nada peyorativo, sino teniendo a gala ser nominados así, porque para ellos suponía como un orgullo familiar verse llamados «Sartén», «Pajero», «Mátame», «Chochero», «Jaulilla»... y otros muchos que me gustaría recordar.

Por la tarde se incrementaron aún más los romeros de la mañana. Hubo Misa y Rosario, se cantó la Salve popular y las meriendas suculentas regadas con vinillos generosos propiciaron el clima adecuado para que la alegría se desbordara a ritmo de charanga con bailes, canciones, juegos, y un ambiente de concordia y fraternidad maravilloso.

Al caer la tarde, filas interminables de vehículos a motor devolvieron a los romeros a la villa, donde continuó la fiesta hasta altas horas de la noche en una grandiosa verbena popular celebrada en el apropiado marco de la Plaza Mayor, y en la que prácticamente participó todo el pueblo sin distinción de edades.

Dr. D. J. MONTORO
OCULISTA
consulta de 4 a 7
Previa petición de hora
Plaza San Lázaro, núm. 2
Teléfono 74 48 79

Dr. A. RAOUF
(OTORRINO)
Especialista en enfermedades de nariz, garganta y oídos
Consulta diaria, menos sábados, 12'30 - 2 horas y previa petición
C/. Paseo de los Frailes, 12
Tlfno. 72 94 72

Actividades de la Peña Taurina Herrerense

Si con el buen tiempo las gentes del toreo despiertan del largo letargo invernal, lógico es que la Peña Taurina Herrerense, "entidad privada y personalidad jurídica para obrar" como reza el primer capítulo de sus estatutos, salte al ruedo de la actualidad taurina herrerense.

Esta peña, que solicitó su inscripción en los correspondientes Registros Públicos con fecha 15 de marzo de 1982, recibió el refrendo oficial el 21 de abril del mismo año y a últimos días de mayo, resuelto ya todo el papeleo burocrático, quedó libre para poder ejercer su misión que no es otra que "promocionar y organizar espectáculos taurinos, coloquios, festejos y cuantos actos le sea posible tendente a fomentar y reactivar la afición a la fiesta nacional" como dice también en el primer capítulo de los estatutos.

Y falta que le va a hacer a la naciente y entusiasta peña eso de "reactivar la afición", pues afición tan engañada, ultrajada y vilipendiada, como la noble y sufrida afición herrerense, habrá pocas sobre nuestra piel de toro, hasta el punto de que llegó a abandonar en masa los tendidos de la bella placita, orgullo de los aficionados y de los herrerenses en general. Sin embargo, afición hay y numerosa, como demostró el 21 de diciembre pasado cuando Mariví Romero y Manolo Molés dieron una charla-coloquio con espectadores hasta la puerta de la calle con circuito de tele-vídeo incluido y como volvió a demostrar el pasado sábado día 29 cuando llenó el amplio salón de sesiones municipal del Ayuntamiento para celebrar la asamblea general correspondiente.

Los proyectos bullen a borbotones entre los entusiastas directivos. El primero y primordial es hacer un gran festejo el primero de agosto para celebrar como se merece la efemérides del 30 aniversario de la plaza de toros, que se inauguró el 24 de septiembre de 1952 con novillos de María Teresa de Oliveira, hoy del Campillo, para Marimén Ciamar como amazona, y Montero y Pedrés, dos toreros que estaban en la cresta de la ola de la popularidad. Marcos de Celis fue el sobresaliente de Marimén Ciamar. Este día, Pedrés y Marcos de Celis, tienen por derecho propio un lugar de honor en la plaza. Con Pedrés que vive más lejos, ya se ha hablado; con Marcos no tardará en hacerse. Marimén vive fuera de España y Montero, ya hace años muerto, estará sin duda dando verónicas de alhelíes al otro azul del firmamento, como los buenos toreros de García Lorca.

Antes de ese festejo tiene prevista la Peña una o dos becerradas para calentar el ambiente y más y más cosas de las que informaremos cumplidamente a nuestros lectores.

Por hoy nada más. Alborozarnos de que haya nacido esta pujante peña y desearles que no decaiga en su ánimo. Esta es la junta directiva:

Presidente: José Antonio Macho Abad.

Vicepresidente: Agustín Párbole Rivero.

Secretario: Lucinio Fernández Vicente.

Vicesecretario: Rodolfo Fernández Ruiz.

Tesorero: Javier San Millán Merino.

Vicetesorero: Andrés Morales Ramos.

Vocales: Francisco Sánchez Otero, Cándido Bravo Martínez, Juan Martínez Molino y Miguel Rodríguez del Olmo.

¡Que Dios reparta suerte!

CHALUPITA II

JOSE MARIA MIGUEL MARCOS
CORAZON Y PULMON
Consulta previa petición de hora
Pío XII, 2, 6.º — Tlfno. 74 09 45

DECLARE BIEN
merece la pena

NO OLVIDE SU PATRIMONIO

Usted ya conoce la Declaración del Impuesto sobre la Renta.

Pero si, además, tiene un piso de su propiedad, otros inmuebles rústicos o urbanos, valores mobiliarios, negocios, cuentas bancarias, etc., y en general bienes cuyo valor total exceda de 4.000.000 de pesetas, debe formular la Declaración del Impuesto sobre el Patrimonio, sin olvidar las deudas contraídas por prestamos, compras con pago aplazado, etc., a deducir, para determinar su patrimonio neto al final del año.

Declarar no significa necesariamente pagar. Además de la deducción general de 6.000.000 de pesetas, se deducirán 3.000.000 de pesetas por matrimonio, 750.000 por cada hijo con derecho a deducción en el Impuesto sobre la Renta y 1.500.000 por cada hijo minusválido.

DECLARE Y DECLARE BIEN. TAMBIEN EN EL IMPUESTO SOBRE EL PATRIMONIO.

La Declaración del Patrimonio se presenta conjuntamente con la del Impuesto sobre la Renta.
También deberá presentar, al mismo tiempo, la Declaración anual de estimación objetiva singular, si estuviera acogido al referido régimen.

IMPUESTO SOBRE LA RENTA.
HASTA EL 11 DE JUNIO.

M.C.D.2022

EL VIEJO ASTUDILLO

UN RECUERDO DE RECUERDOS

ANECDOTARIO DE PASADOS TIEMPOS

Un ángulo de la Plaza Mayor

En pasados capítulos, se fueron dando noticias de antañeros tiempos, unos lejanos y más cercanos otros, que en conjunto configuraron la semblanza de este nuestro viejo Astudillo, al que mimamos ahora, a través de la nostalgia, con esa ternura que siempre se pone sobre lo más querido y más quebradizo.

Han pasado ya tal cantidad de años, siglos, vidas y recuerdos, que el Astudillo de hoy, viene a ser como un museo de historias que se fueron y de leyenda que se nos quedaron para que las guardemos en el fanal de la memoria, para que ni se pierdan ni se malogren.

Si tuvieramos que empezar a contar por el comienzo, valga la expresión, Astudillo nos llevaría a la prehistoria, entre fósiles y vestigios humanos, cuevas y pasadizos. Así también comenzarían las leyendas sobre el origen del Castillo de la Mota, del que se asegura por la voz apagada del rumor, que tiene un subterráneo que llega hasta el río. De este Castillo, se dice que fue edificado en el siglo X o tal vez antes, de donde se induce que fue luego fortaleza templaria, para descender al siglo XIV, que resultará ser, casi con seguridad reducto y morada del rey don Pedro I de Castilla.

Entre bandazos históricos —Fernán González, María de Molina, Juan II, etc., etc—, se adentra Astudillo en una época que, encuadra perfectamente en la alta Edad Media, para ir descendiendo entre pergaminos a la más cercana baja Edad Media, que, nos llevará por entre oscuros recodos, hasta los últimos pasados siglos.

Pero la niebla de las leyendas abarca fechas imprecisas, que van desde los tiempos de los Campos Góticos, con Alanos y Astures hasta la playa de nuestros días. Ahí queda la maravillosa leyenda de "Mozo Milán", el joven que murió de amor, cuya antigüedad raya en lo celtibérico y cuyo teatro se sitúa en el pago astudillano que lleva su nombre; la leyenda del gigante de Valdeolmos que es medieval cien por cien; el misterioso nombre de la fuente del Vicario; los nombres romanos (tierra sigilata y tégulas) con sarcófagos que aparecen por terrenos bien conocidos; el pueblo de Villajimena —aledaño de Astudillo— que lleva el nombre de la esposa del Cid y del cual, hablaremos en otra ocasión; la fuente de Chorrodrigo cuyo nombre tiene reminiscencias góticas, con mil cosas más con las que nos acercamos a siglos más próximos a nosotros pero con, al menos tres siglos anteriores a nuestros días.

Y ahora, del siglo XVII al XX, la abalancha de leyendas que se vinieron acumulando, de modo, que cuesta mucho aislar unas de otras aunque merecen destacarse algunas que llegaron a nosotros con pureza extraordinaria.

Merecen citarse, por ejemplo "El hombre de los lobos", "El fantasma de Villasilos" y "Brujas", tres precisas y preciosas piezas que merecen su archivo oficial (recogidas en mi libro "Rescoldo)".

Después, hay una verdadera patrulada de lengendarios recuerdos noticias, anécdotas, todo ello como embozado en el gris-oscuro de la lejanía, pero que pudo transcender en el tiempo y en el espacio... "Agueda la Ronquilla", "La mujer galgo", "El tío Aguao", "La diligencia fantasma", "El hombre que jugaba a la baraja con los espíritus", "El caso de Silvano Lerena", "El tío Badanas", etc., etc. Y sin contar la presencia activisima que tuvo Astudillo en las Guerras Carlistas, con hechos de armas, emboscadas, su acción en el monte, con "El matorral de los Carlistas", "El corral del Contadero», «La cruz de Cordovilla», «El candil de Belorado" y muchas más cosas dignas de tener en cuenta para un libro que podría llevar el título sugestivo de "Astudillo entre la historia y la leyenda", que si Dios me da vida, quisiera dejar escrito y publicado.

Casa blasonada

Pues bien, todo este meollo de cuestiones, juntas entre sí, forman un recuerdo de recuerdos, porque además hay que añadir, todos aquellos hombres que dejaron huella, desde don Juan de Tapia hasta nuestros abuelos, que merecieron nombres de las más destacadas calles de Astudillo amén de personajes de un ayer muy cercano, desaparecidos si pero perennes en la memoria de las gentes. Y sin olvidar incluso a los que recientemente murieron en olor de santidad...

Pero es el caso, que Astudillo ahora, al presente, no es una villa decrépita, con sólo recuerdos a su espalda. Por el contrario, Astudillo aparea perfectamente su vejez con la modernidad, es un lugar, donde la hospitalidad es hidalga pero donde los recuerdos montan guardia sobre los tiempos actuales, nada se pierde, ni nada se enfrente entre tiempo y tiempo.

En Astudillo, se da el peregrino caso de que la modernidad no se enfrenta con la solera viejísima de su plaza y sus calles, remarcadas de blasones y de historia. Aquí se remansa el tiempo y puede convivir lo antañeño con lo de ahora, sin que las gentes, ya habituadas a los contrastes, noten que lo antiguo y lo moderno perdurran en amable juntura.

Merecería la pena, que con todos los recuerdos materiales que existen y se encuentran en Astudillo, se formase un museo, en el que queden ordenadas y seguras, todas las muestras dignas de custodia y archivo. Sería una colección de gran valor, con la ventaja de que por el paso del tiempo no se pierdan o se olviden las mejores pruebas de la existencia de una gran vida anterior el Astudillo pasado.

Hoy por hoy, junto al deseo de que prenda el fuego del amor a tanto recuerdo como tenemos a la vista, por nuestra parte, seguiremos rebuscando noticias y leyendas, porque aunque parezca mentira, Astudillo es inagotable y en cada búsqueda que iniciamos, siempre topamos con algo transcendente. Astudillo, el viejo Astudillo es así: una mina escondida pero riquísima en temas ancestrales y nostálgicos.

Madrid para Palencia junio 1982

Alfonso Izquierdo Laguna

Crónica de DUEÑAS

Clausurado un curso en la "Escuela de Padres"

Acaba de clausurarse un curso en la «Escuela de Padres», después de tratar una serie de temas muy interesantes relativos a la familia.

El grupo que ha tomado parte en el mismo, estaba compuesto por trece matrimonios, casi todos con sus hijos, que han asistido con asiduidad un día a la semana, impartiendose veinte clases, bajo la dirección del coadjutor de la parroquia, don Santiago Andrés Miguel y la M. María Pastor, teresiana.

Se ha realizado pues, en esta localidad ,el primer ciclo de charlas de «Escuelas de Padres», bajo la dirección de los PP. Jesuitas de Valladolid, en el que se han tratado temas relativos a la vida de familia y educación de los hijos.

El grupo, después de finalizar el curso manifiesta que ha sacado unas conclusiones positivas y que han aprendido a convivir mejor en familia y también a educar a sus hijos en toda esa problemática que lleva consigo.

Aparte de todo esto, parece ser que se ha producido entre el grupo de matrimonios que han intervenido, una sincera amistad, poco corriente en estos tiempos, en que nos está tocando vivir.

También han tenido otra serie de actividades y actos de esparcimiento, pues en diciembre pasado se preparó el grupo para la celebración de la Navidad, han organizado dos cenas de hermandad, donde reinó la alegría, han asistido en Valladolid a una clausura de curso; este mes estuvieron pasando un día en el monte de Dueñas, donde celebraron misa de campaña.

Para este mes han organizado una excursión a Toledo, en la cual visitarán también El Escorial y Segovia.

Tan satisfechos están estos matrimonios que invitan a otros padres, para que se matriculen y participen en el próximo curso, en bien de la convivencia matrimonial y para procurar educar mejor a sus hijos.

Julio Echazarra Melgosa

Nueva promoción de PISOS Y LOCALES

GRANDES FACILIDADES DE PAGO

24 VIVIENDAS DE PROTECCION OFICIAL

Expediente 34 - I - 0003/81

Emplazamiento: POLIGONO «PAN Y GUINDAS». PARCELAS 5 - V -A

Póliza de Seguros Cía. Crédito y Caución, núm. 95.317

INFORMACION Y VENTA: PIRON, S. A. CONSTRUCTORA

Avenida Manuel Rivera, núm. 1. Teléfonos: 728500 - 728504 PALENCIA

Crónica de Astudillo

FIESTA SALESIANA

Astudillo ha sido este año el escenario para el homenaje que la Familia Salesiana de la Inspectoría de Santiago el Mayor tributa al final de mayo a María Auxiliadora.

Acudieron peregrinos desde Asturias, León, Zamora, Madrid y Valladolid en número próximo al millar para vivir en las horas centrales del día un acto de convivencia fraterna bajo la mirada de la Madre de todos.

Se hacía coincidir en esta fecha del homenaje anual, la clausura de la visita canónica extraordinaria que ha hecho a la Inspectoría don José Antonio Rico, consejero regional para España y Portugal del Consejo Superior de la Congregación Salesiana. Presidió todos los actos. Le acompañaban el inspector provincial, don Aureliano Laguna y todos los directores de las Casas Salesianas de la provincia, en número de 24.

El primer acto, después de una recepción por parte de muchachitas vestidas con nuestro traje típico, que pusieron belleza y simpatía en la entrada a la villa, fue la eucaristía. Cada grupo ofrecía a la Virgen un ramo de flores en una procesión que abría la concelebración oficiada por cuarenta sacerdotes. El Coro y Rondalla salesianos interpretó magistralmente, como siempre y bajo la dirección de don Eusebio Martínez, la parte litúrgica de la misa.

Otro momento señalado de la Eucaristía, compartida por más de mil setecientas personas que llenaban totalmente la hermosa iglesia de Santa María, fue la ofrenda de frutos e instrumentos típicos de los puntos de origen: pan, trabajos de industria mecánica, carbón de la cuenca minera de León, un cordero de las tierras de Astudillo..

Después de la comunión, el P. Inspector, don Aureliano Laguna, hizo en nombre de la Inspectoría, la consagración de toda la Familia Salesiana a la Virgen.

Actuaron después, en un estrado levantado en el patio, varios grupos con cantos, poesías, bailes regionales y gimnasia rítmica. Destacamos la intervención de un grupo folklórico de Costrogeriz y Pedrosa del Príncipe y la del Coro y Rondalla de Astudillo.

La Mota fue el escenario a las tres del último acto de convivencia: la comida. La generosidad de los astudillanos, que abrieron las puertas de sus corazones y de sus bodegas, fue un comentario repetido por los que nos visitaron. Con este sentimiento y con la satisfacción de haberse sentido unidos junto a María Auxiliadora partieron después nuestros gratos huéspedes hacia sus destinos, algunos de ellos muy lejanos.

El último acto del día, antes de la clausura de la tómbola organizada para contribuir a la ayuda de las misiones que la Inspectoría de León tiene en el Senegal y de juegos para todos, fue la procesión de María Auxiliadora, acompañada por muchos astudillanos. El agua caída con abundancia antes y después fue también un motivo de alegría y de agradecimiento al mirar al cielo.

RODRIGO NEBREDA
(Corresponsal y cronista oficial)

M.C.D.2022

Fuente de salud:

LA FRUTA, REMEDIO INFALIBLE

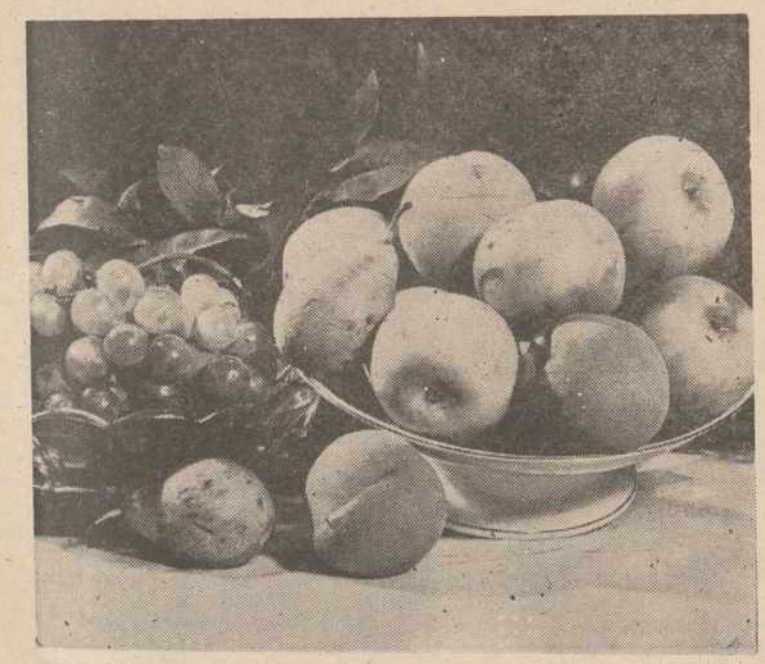

Debe de comerse como aperitivo, no como postre.—(Foto EFE)

DEBE COMERSE COMO APERITIVO, NO COMO POSTRE

LOS PLATANOS MADUROS, MEJOR QUE LOS VERDES

LOS ALERGICOS NO DEBEN INGERIR FRESAS

A diferencia de la carne, reemplazable parcialmente por alimentos de similar valor nutritivo, la fruta no tiene sustitutivos: su puesto en la mesa no puede ser ocupado por ningún equivalente. ¿Es necesario consumir fruta? ¿O podemos, sin inconveniente, eliminarla de la dieta cotidiana? ¿Es un lujo o un complemento necesario de las comidas? Los padres de antes solían castigar a sus hijos desobedientes privándolos de la fruta. ¿Violaban las normas de la ciencia de la alimentación? Para esclarecer estos interrogantes hemos sintetizado las respuestas de varios Colegios Médicos al respecto.

APTA PARA TODA EDAD

—¿Es cierto que, comiendo frutas, se pueden recuperar los líquidos y las sales minerales que se pierden en el verano?

—Totalmente cierto. La transpiración contiene sales de sodio y de potasio y la fruta es particularmente rica en potasio, además de contener ciertas cantidades de sodio. Dado que es un alimento muy acuoso, resulta fácil deducir que, comiéndolo, se reintegran al organismo los líquidos y sales que se eliminan con la transpiración. El potasio, que contiene las frutas en grandes porcentajes, es un precioso estimulante del tono muscular; por lo tanto, es también un buen tónico cardiaco. Por si ello fuera poco, estimula los movimientos intestinales, favoreciendo la evacuación. Por último, contribuye notablemente a mantener en los tejidos la indispensable cantidad de agua. Se aconseja en casos de esfuerzos musculares, de afecciones cardiacas en personas ancianas y en los de obesidad por retención de agua. Y, asimismo, en las artrosis y en las poliartritis agudas, es decir, en las enfermedades degenerativas y deformantes de las articulaciones.

—¿Cuáles son las frutas de estación más ricas en potasio?

—Las uvas, los plátanos, los melocotones, las ciruelas, los higos, las sandías. Entre las frutas secas, las nueces y las almendras.

—¿Quiénes deben, preferentemente, comer frutas?

—Las frutas son un alimento fundamental tanto para los niños como para los adultos de toda edad, incluidos los ancianos. Ello, en razón de su alto contenido de vitamina C, de vitaminas del grupo B, sales minerales (además de sodio y potasio, también magnesio, hierro, cloruros, fósforos, azufre y cobre) y algunos importantes ácidos orgánicos, elementos todos que, en algunas reacciones bioquímicas de importancia vital para el organismo, cumplen una función insustituible.

SIN PROBLEMAS DIGESTIVOS

—¿La fruta es fácil de digerir?

—En general, sí; todo depende del punto de maduración. Como bien se sabe, la fruta verde es menos digerible y, además, menos rica en vitaminas y azúcares; en consecuencia, es también menos activa. Por ejemplo, en el caso de los plátanos, los blanduzcos, de color tirando a castaño, los que comúnmente se consideran "un poquito pasados", son muchos más fáciles de digerir que los que no han llegado aún a su punto óptimo de maduración.

—¿Cómo se deben comer las frutas, con o sin cáscara?

—Si se trata de las que permiten tal cosa, lo mejor es comer también la cáscara, pues ésta contiene muchas vitaminas y una sustancia, la celulosa, de buena acción laxante.

—¿Hay contraindicaciones a la ingestión de frutas?

—Muy pocas. Las frescas no son recomendables para las personas propensas a las alergias. Tampoco los melocotones cuando se padece de gastritis y de cólicos agudos o crónicos, de enfermedades del hígado o de las vías biliares. Empero, es juicio general que el melocotón perfectamente maduro es muy digerible y no tiene contraindicaciones, salvo en casos de disepsias graves (es decir, alteraciones serias de digestión gástrica e intestinal). Para quienes padecen de enfermedades del aparato digestivo, la fruta cocida, por ser más fácil de digerir, resulta la más indicada. No por casualidad, en los hospitales se les da a los internados compota de manzana.

—Hay quien acusa a la fruta de provacar inflamaciones abdominales. ¿Hay algo de cierto en esto?

—Probablemente: la fruta es rica en azúcares que favorecen el desarrollo de una flora bacteriana no patógena (es decir, que no provoca enfermedades), de acción predominantemente fermentativa. La fermentación origina gases y éstos son causantes de las tensiones abdominales. Pero, en general, tal fenómeno queda contrarrestado por la flora bacteriana de acción putrefactiva, la que se desarrolla con una alimentación rica en carne. De todo esto se deduce que siempre es oportuno atenerse a una alimentación en la que se hallen equilibrados todos los principios nutritivos: así contaremos con las dos floras bacterianas a que dan origen, respectivamente, a la fermentación y a la putrefacción intestinal. En otras palabras, quien sólo come fruta, o fruta más que otra cosa, está predispusto a excesiva fermentación y, de resultas de ello, a inflamaciones abdominales.

—¿Qué es más conveniente: ingerir la fruta al final de las comidas, tal como se estila habitualmente, o fuera de ellas?

—En general, es preferible ingerirla como apertura de la comida o, mejor aún, como aperitivo. De lo contrario, lejos de las comidas. La fruta es un importante eupéptico; es decir, que estimula benéficamente la secreción gástrica y la motilidad intestinal; en suma, que pone en marcha el motor de la digestión. Al comer la fruta antes, los alimentos ingeridos son, digamos, más rápidamente "tratados" por los jugos digestivos y atraviesan más velozmente el tubo intestinal. Otra razón por la que se recomienda tomar la fruta antes de las comidas estriba en la acción farmacológica de la misma: las ventajas resultantes de las sustancias que la fruta contiene son neutralizadas, modificadas o alteradas por otros componentes alimentarios presentes en una ración normal de comida. Lejos del almuerzo y la cena, la fruta calma la sed y actuá como rehidratante y diurético. Por aumentar la cantidad de líquidos del organismo estimula la función renal, pues provoca un aumento de la secreción de orina.

VIEJAS VIRTUDES

—Cuando se quiere adelgazar, ¿es bueno hacer dieta de fruta un día por semana?

—Puede ser útil, ya que la fruta es un alimento acuoso y, por ello mismo, relativamente pobre en calorías. Se puede aconsejar, para practicarla una o dos veces por semana, una dieta consistente en dos kilos de frutas de estación (excepto plátanos, que proveen cien calorías cada cien gramos, más que las patatas), medio litro escaso de jugos cítricos y cien gramos de azúcar. El total, que suma unas 1.350 calorías, debe ser dividido en cuatro comidas y constituir el único alimento de la jornada. En las personas que habitualmente siguen una alimentación normal, regulada por las exigencias individuales pero sin excesos, cabe presumir que una dieta como la indicada, cumplida una vez por semana, permite perder un kilo por mes.

Por Jimena Carrasco,
Servicios Especiales EFE

JULIO PUENTELLAMAS
PULMON Y CORAZON
Consulta previa petición
Teléfono 72 06 33

FRANCISCO PRIMO HERRERO
NEUROPSIQUIATRIA
Consulta previa petición de hora
Plaza de San Lázaro, 4, 4.º izquierda Teléfono 72 49 95

CENTRO MEDICO DE ACUPUNTURA
DR. SANABRIA
REUMATISMOS, NEURALGIAS, LUMBAGOS, SORDERAS CIATICA, OBESIDAD, ANTITABACO, JAQUECAS, etc.
Consulta: Avda. de Valladolid, núm. 1-2.º-B. Martes, y Jueves de 5 a 8. Teléfono 72-90-48.

ALFONSO GONZALEZ RUIZ
CLINICA DENTAL — RAYOS X
Don Sancho, 11, 1.º - D.
Horas de 11 a 1
Tardes: Previa petición de hora. — Teléfono 74 61 66

JOSE LUIS GUTIERREZ HERRERO
MEDICO DIRECTOR DEL SANATORIO PSIQUIATRICO DE SAN LUIS
ENFERMEDADES NERVIOSAS Y MENTALES
Plaza de San Lázaro, 1, 3.º - izquierda
Teléfono 72 28 90

DR. MANUEL BUISAN CITORES
Ha trasladado su consulta a
Plaza de Isabel la Católica, 2, 4.º dcha (Frente a la Compañía)
Horas de consulta, a partir de las 3'30, previa petición
Teléfono 74 33 18

Dr. PABLO MARTIN ALVAREZ
MATERNOLOGO DEL ESTADO POR OPOSICION
Partos, Ginecología, Cirugía de la mujer, Esterilidad
Consulta previa petición de hora
C/. Teniente Velasco, 17, 1.º Teléfono 72 26 38 PALENCIA

Dr. ENRIQUE DE SOTO TOLEDANO
GARGANTA, NARIZ Y OIDOS
Consulta diaria, de lunes a viernes, de 4 a 8 tarde.
(Previa petición de hora)
Avda. José Antonio, 29, 5.º, derecha. Tlfno. 72 63 83. PALENCIA

B. AGUAYO LORENT
TRAUMATOLOGIA Y ORTOPEDIA
CONSULTA: A. Fdez. de Madrid, 6
URGENCIAS: Clínica Virgen de la Salud
Teléfono 74 73 99

Dr. EMILIO MARTINEZ CRESPO
ESPECIALISTA DE SISTEMA NERVIOSO
ELECTROENCEFALOGRAFIA
Consulta diaria de 1 a 3 y de 4 a 8 tarde
(Previa petición de hora)
Teléfono 72 01 35 — José Antonio, 29, entreplanta — PALENCIA

M.C.D.2022

CONCHA PIQUER: SU IMPRESION DE LA AMERICA ACTUAL

Doña CONCHA PIQUER con su esposo.—(Foto EFE)

- **Recorrió varios de nuestros países acompañando a su hija**
- **"En América siempre hay nuevos amigos esperando"**
- **En Miami los cubanos la ovacionaron por más de diez minutos**
- **Debutó en el cine en el año 1927 con la película "El negro que tenía el alma blanca"**

Concha Piquer: sus impresiones de la América actual.

No se puede mencionar a Concha Piquer sin asociarla con lo más genuino de España. Ella ha sido (y sigue siendo aún retirada) la máxima figura de la canción de su país.

Es una mujer alta, esbelta y con esa arrogancia de toda mujer que nace en tierras valencianas. Posee en su hablar esa cultura que la propia vida ofrece. No es de las que titubea al afirmar sobre cualquier tema. Es, al parecer, una de las mujeres que no suelen equivocarse. Su amabilidad para con los periodistas es algo que la enorgullece.

«Soy de las que han creído siempre que la prensa es uno de los puntales más firmes en la carrera de una artista».

«EN AMERICA SIEMPRE HAY NUEVOS AMIGOS ESPERANDO»

Hace unos días que Concha Piquer llegó a Madrid procedente de Miami, Estados Unidos, donde estuvo acompañando a su hija Concha Márquez Piquer. Pero antes había recorrido varios países iberoamericanos.

—Doña Concha, ¿hacía muchos años que no viajaba a América?

—No muchos. A Estados Unidos suelo ir con frecuencia, pues acompaño a mi hija que va a ver espectáculos a Broadway.

—¿Cómo ha encontrado esos países que usted tanto conoció en sus tiempos de verdadero triunfo?

—Bueno, he visto un gran progreso en varios países. Algunos están sufriendo ciertos problemas políticos pero, como el hecho de ir como turista... por unos días, no ofrece oportunidad suficiente como para poder hacer un juicio exacto. Lo que sí le aseguro, Cazorla, que he sido muy feliz en cada uno de los países que visitamos.

—¿Tiene muchos admiradores aún en Iberoamérica?

—Muchos. En América siempre hay nuevos amigos esperando. Puedo decir, con gran orgullo, que todo el continente americano me ha abierto siempre sus puertas. Y lo sigue haciendo.

—¿Es usted una mujer feliz en el retiro artístico?

—Por supuesto que lo soy. Tengo una hija que canta y que sigue con muchísimo éxito la tradición artística de la familia. Además dos nietas que son parte de mi vida.

—¿Siente usted nostalgia cuando está en un escenario acompañando a su hija?

—Bueno... siempre se siente algo. Fueron muchos años dedicados a la canción.

—¿Por qué no ha dicho usted, jamás, la razón de su retiro?

—La he dicho... Quise retirarme en pleno triunfo para que el público me recordara siempre como lo que era, una estrella.

SUS DISCOS SE SIGUEN GRABANDO

Aunque a algunos les sorprenda, Concha Piquer sigue siendo una de las cantantes que más discos vende en España. También en nuestra Iberoamérica. Ella fue la máxima figura por muchas razones: primera, porque supo vestir de gala la canción española. Luego, porque supo llevarla a un punto de verdadera actuación: Concha Piquer ha sido una verdadera actriz en todo el sentido de la palabra.

Hoy es una mujer rica, pues fue de las que supo invertir su fortuna. Vive dedicada a su familia y a sus negocios, ya que posee varias fincas y muchísimas cabezas de ganado.

—¿Cree que España ha encontrado en su hija a la sustituta de Concha Piquer?

—Es el tiempo y el público los que tienen que afirmarlo.

—¿Qué opina de su hija como cantante?

—¡Maravillosa! Lo tiene todo: elegancia, voz, personalidad y un dominio escénico extraordinario.

—¿Qué es lo que más necesita una cantante para triunfar como lo hizo usted?

—Tener una gran seguridad en sí misma. Cuando se carece de esa condición es difícil que resulte... No se hace carrera, seguro.

—¿Ha pensado en algún momento volver a trabajar?

—No, jamás. Cuando decido algo es total. Y yo me retiré para siempre.

SU DEBUT CINEMATOGRAFICO

Concha Piquer llegó a crear una escuela en cuanto a la canción española. Docenas de intérpetres quisieron imitarla después pero, jamás lo consiguieron porque... Concha Piquer ha habido solamente una. Esto lo afirman los críticos más entendidos de buena parte del mundo.

—¿Recuerda usted su debut en el cine?

—Claro que sí. Fue con la película «El negro que tenía el alma blanca», en el año 1927.

Cuando Concha Piquer llegó al cine ya era una cantante famosa en toda América y Europa. Comenzó siendo muy joven y fue de las que el triunfo la coronó inmediatamente.

—¿Cree usted en el factor suerte?

—Sí, claro, pero también en el trabajo... los esfuerzos dicen mucho a la hora de sumar.

Después de la película que marcó su entrada en el cine, filmó «La bodega», en el año 1930. Cantó en las primeras películas sonoras rodadas en España por Leo Forest. Y en 1935 filmó «Yo canto para ti» y, en 1940 «La Dolores», retirándose del séptimo arte con esta película.

—Luego me dediqué por entero a cantar y a viajar, pues el cine me retenía mucho y, viajar ha sido uno de mis mayores placeres.

Concha Piquer confiesa que, en Miami, se sintió como en aquella Cuba que ella conoció por los años 40 y 50.

—¿Encontró amigos cubanos en Miami?

—Muchos, entre llos a Blanquita Amaro, Mery Munné, Leopoldo Fernández («Tres patines») y un buen número de ellos. Todos trabajan y han logrado fomentar en Miami un ambiente realmente cubano desde el café típico hasta la «yuca con mojo» se encuentra allí.

De otras fuentes informativas hemos sabido que, la aparición de Concha Piquer (que fue acompañando a su hija que actuaba allí) en un escenario de Miami durante varios días, fue algo que quedará en la historia del pueblo cubano de aquella ciudad. Fueron muchos los minutos (10) los que duró la ovación que de pie le ofrecieron los cubanos. Los vítores fueron lanzados con ese sentimiento especial que suele caracterizar a los caribeños cuando se encuentran ante un verdadero «monstruo sagrado», como es esta mujer española que tantos recuerdos les trajo a sus mentes.

Por esta razón, y por muchas otras, Concha Piquer no deja de hablar y de recordar sus días de estancia en Miami y en otros países iberoamericanos.

Por Roberto Cazorla
(Una exclusiva para EFE. Madrid)

JOSE HERRANZ GARCIA
MEDICO DENTISTA
ODONTOLOGO DE LA SEGURIDAD SOCIAL
Plaza San Lázaro, 2, 2.º izquierda — Teléfono 74 34 38

Dr. JULIO AGUADO MATORRAS
ESPECIALISTA EN MEDICINA Y CIRUGIA DE LA MUJER
PARTOS
CONSULTA: Mañanas a las 13 horas. Tardes, previa petición de hora. Colón, 55, 2.º — Teléfono 74 88 22
Operaciones y urgencias: Clínica de la Cruz Roja. - Telf. 72 41 00

JOSE LUIS H. CAÑAS
GINECOLOGIA — PARTOS
PLANIFICACION FAMILIAR
Consulta de 12 a 2 y 4 a 6 — Previa petición de hora
Plaza María de Molina, 1, 2.º A — Teléfono 72 72 30

Dr. ABILIO BURGOS DE PABLO
Director del Dispensario de Tórax del Estado
Jefe del Servicio de Neumología y Cardiología
del Hospital Provincial San Telmo
Consulta previa petición de hora
Onésimo Redondo, 11, 4.º, D — Tlfno. 74.45.35

DR. C. CASASNOVAS
ESPECIALISTA EN GINECOLOGIA Y PARTOS
Traslada su nueva consulta a
José Antonio, 27, 3.º Izda. — Tlfnos. 73 04 45 y 74 41 74

ALBERTO RAMOS FERNANDEZ
ESPECIALISTA EN ENFERMEDADES DEL CORAZON
POR EL INSTITUTO NACIONAL DE CARDIOLOGIA
DE MEJICO
Consulta: 4 tarde, previa cita.
C/. Teniente Velasco, 14, 3.º - A — Teléfono 72 24 72 — PALENCIA

DOCTOR CARLOS ORTEGA MATILLA
DIRECTOR DEL SERVICIO DE NEUROLOGIA Y
PSIQUIATRIA DEL HOSPITAL PROVINCIAL
CONSULTA: Bigar/Centro (Plaza A. Calderón), Portal 1, 1.º-A.
Teléfono: 74 28 49

MARIA ANGELES FERNANDEZ APARICIO
MATERNOLOGO DEL ESTADO
GINECOLOGIA Y PLANIFICACION FAMILIAR
HORARIO DE CONSULTA: Previa cita
Calle Teniente Velasco, 14, 3.º - A — Teléfono 72 24 72

GABINETE DE PSICOLOGIA APLICADA
— ORIENTACION - REHABILITACION
— Problemas del Aprendizaje: RETRASOS - DISLEXIAS
— Trastornos del lenguaje y personalidad.
Mayor, 103 (antes 147), 1.º drcha. — Teléfono 741626 — PALENCIA

CENTRO DE EDUCACION MATERNAL
— DR. PAJIN —
Ginecólogo
— CARMEN GIRALDA —
Matrona - Fisioterapeuta
PREPARACION PRE-POST PARTO
Colón, 33, 2.º-C. — Teléfono 74 07 59 — PALENCIA

M.C.D.2022

Estamos con la gente.

1/ *La gente sale, día tras día, de sol a sol a construir, a enfrentar la vida con valentía y sonreír...*

2/ *La gente sale, día tras día, con ilusión a vivir, gente que ahorra con alegría para conseguir.*

3/ *Por eso... Estamos con la gente, nos gusta la gente, la buena gente... Estamos con la gente que vive la vida sinceramente.*

4/ D.C.

La del mar, la del campo, la de la ciudad, con el niño que estudia, o el que empieza a luchar...

5/ *Estamos con la gente, con toda la gente, la buena gente...*

M.C.D.2022

SIEMPRE UNA POSIBILIDAD

INCENDIOS en los coches

CONSEJOS PARA PREVENCION Y DEFENSA

No es frecuente que se incendie un vehículo automóvil, pero cuando esto ocurre, las consecuencias son casi siempre catastróficas. Por eso conviene saber, entre otras cosas, las principales causas que pueden provocarlo para tratar de evitarlo.

Los orígenes del incendio tan temido y, sin embargo, tan fácil de descubrir aún por alguien que no sea experto pueden ser, fundamentalmente, los siguientes:

Frenos, motor de arranque, tapa del distribuidor o dinamo recalentados, roce de un neumático, ventilador agarrotado o defectuoso, rotura o rozamiento de la correa del mismo, cortocircuito por mal aislamiento de los cables conductores, regreso de la llama al carburador por exceso de avance en el encendido o por válvulas deterioradas y tubos de conducción de gasolina deteriorados y próximos al bloque del motor. Estos siniestros llevan consigo secuelas diversas como son pérdidas de vidas humanas, quemaduras y daños materiales. Es imprescindible, para librarse de ellos, acostumbrarse a revisar cuidadosamente las partes o piezas antes citadas y si se observa síntoma que delate alguna de las anomalías descritas, proceder con el mismo automatismo que cuando se cambia de velocidad o se gira el volante en una situación de peligro cuando se conduce, reaccionando rápida y adecuadamente en cada caso. Es decir, no dejar la correspondiente corrección para luego porque sería tarde.

Es necesario, además, tener en cuenta otras atenciones como, por ejemplo llevar siempre un extintor, instalar un desconectador de baterías, no fumar mientras se conduce y cerrar el contacto cuando se reposta gasolina, lo cual vamos a analizar por separado, aunque sólo sea por encima.

EXTINTOR

El propietario de un vehículo se preocupa, generalmente, de que éste no presente abolladuras y no muestre rasguños en la pintura y dotarle de una serie de accesorios que aunque hermosean no tiene utilidad alguna. Sin embargo, es de mucha más utilidad la instalación de un eficaz extintor para caso de emergencia, al cual, desgraciadamente, no se le presta la atención debida.

Hace algún tiempo publicaba una de las mejores revistas europeas especializadas en temas automovilísticos un estremecedor reportaje en el que se detallaba, mediante cuadros estadísticos y fotografías impresionantes, el alarmante incremento de víctimas de las llamas entre ocupantes de vehículos automóviles en Francia. El resultado inmediato de esta publicación fue una mayor venta de extintores en dicho país y, como consecuencia, según publicaba después una Compañía de Seguros, una notable disminución de víctimas por esta causa. Queda demostrado, por tanto, que es absolutamente preciso este accesorio.

DESCONECTADOR DE BATERIAS

Muy conveniente es también la instalación, en el coche, de un desconectador de baterías. Este pequeño aparato que se halla a la venta en cualquier tienda de repuestos es de módico precio y de fácil colocación. Contribuye a la prevención de incendios y, al mismo tiempo, puede servir también, para evitar el robo del automóvil.

Si encontramos un obstáculo inesperado, bien sea otro automóvil, un árbol o un muro y pensamos en una colisión inevitable, si somos conductores con buenos reflejos cortaremos inmediatamente el contacto antes de que la misma se produzca para impedir que una chispa pueda provocar el incendio. Sin embargo, la simple rotura de un cable, en la colisión, puede ser suficiente para provocarlo. Este aparato tiende a evitar cualquier eventualidad de esta clase y tiene la ventaja de que si se utiliza siempre que se abandone el vehículo, será la mejor garantía para evitar que empiece a arder a motor parado.

CIGARRILLO

Otro peligro que nos acecha en la conducción es el cigarrillo. Fumar, ya lo hemos dicho en diversas ocasiones, es poco menos que incompatible con el manejo del volante y muy peligroso. Si se nos cae el cigarrillo mientras conducimos o simplemente la brasa del mismo, es fácil que por reflejo, realicemos un movimiento que dé lugar a una falsa maniobra de insospechadas consecuencias entre las que puede surgir el incendio, pues la brasa o ceniza arrastrada por el viento puede caer sobre la tapicería u otro lugar apto para el fuego y extenderse, poco a poco, sin apercibirlo, hasta convertirse en llamas.

Lo mejor es pararse en lugar adecuado si no se tiene mucha prisa, salirse del coche, fumar el pitillo, si no se puede prescindir de él, y así se desentumecerán los músculos, a la vez que se concederá una conveniente tregua al vehículo si se trata de un largo recorrido.

GASOLINA

Mientras se reposta gasolina el contacto debe estar cerrado y las luces apagadas. Sólo cuando el capó está cerrado, la tapa del depósito en su sitio y el coche en condiciones de abandonar el surtidor, deberá darse de nuevo el contacto.

También, por razones obvias, está totalmente prohibido fumar en una estación de servicio o gasolinera. Los contraventores son motivo de sanción.

COMO DEFENDERNOS

Si a pesar de todo, vamos conduciendo y percibimos de pronto un olor característico y observamos después las llamas, lo que debemos hacer es cortar rápidamente el encendido y desconectar la batería si es que da tiempo. Apartarse a un lado de la calle o carretera frenando el coche. Actuar con calma haciendo salir a todos los ocupantes del vehículo, levantar el capó y con el extintor de incendios, con una manta, ropas, tierra o arena tratar de sofocar el fuego. No echar nunca agua y si faltara el extintor utilizar un sifón que suele dar buenos resultados. Si las llamas se acercan al depósito de gasolina, alejarse rápidamente para evitar los peligros de la posible explosión. Avisar cuanto antes al Servicio de Bomberos, o a la Guardia Civil de Tráfico, según sea en ciudad o carretera.

Observando estas medidas, además de reducir los riesgos de incendios, contribuiremos al desarrollo de una mayor seguridad vial.

Emeterio Vaquero Ballesteros

AMPLIACION DEL PROGRAMA DE VEHICULOS TODO TERRENO MERCEDES-BENZ

NUEVO MODELO DE 4 CILINDROS 230 GE

La extensa serie de vehículos todo terreno de Daimler-Benz se ha ampliado con una atractiva variante: Un nuevo 230 GE. Además de los dos modelos Diesel 240 GD, con motor de 4 cilindros, y 300 GD, con motor de 5 cilindros, así como el 280 GE, con motor de inyección de 2,8 1, hay ahora un modelo potente y económico con motor de inyección de 4 cilindros.

El grupo propulsor del nuevo vehículo todo terreno es el conocido motor de inyección de 2,3 1 que se utiliza en los modelos de coches de turismo de la serie W 123. Un buen número de medidas bien dirigidas han reducido el consumo de combustible, habiéndose aplicado en el 230 GE las mismas soluciones que en el «concepto energético» Mercedes-Benz.

La potencia ha aumentado a 92 KW-125 CV; el motor de carburador hasta ahora empleado desarrollaba 66 KW-90 CV ó 75 KW-102 CV. (Como deseo muy especial se puede seguir suministrando este motor de 4 cilindros). El par motor, importante para los duros servicios en todo terreno, se aumentó de 167 ó 172 Nm a 192 Nm.

Sobre la base del concepto Mercedes-Benz para vehículos todo terreno, el 230 GE ofrece también un equilibrio armonioso que combina una idónea adecuación para todo terreno con una aptitud óptima para carretera. Su bastidor de larguetos con perfil de cajón, la tracción total y desmultiplicación para todo terreno garantizan un servicio constante incluso bajo condiciones extremadamente desfavorables. La suspensión de ruedas, con brazos longitudinales y transversales, así como muelles helicoidales, proporciona un comportamiento de marcha seguro y confortable en las vías públicas, incluso a velocidad elevada.

Como todos los demás vehículos todo terreno Mercedes-Benz, el nuevo modelo G puede combinarse también con dos distancias entre ejes y tres tipos de superestructura: Versión descubierta con distancia entre ejes corta, furgoneta y station-wagon con distancias entre ejes corta y larga.

NUEVO EQUIPO INTERIOR EN TODOS LOS VEHICULOS TODO TERRENO

La característica más sobresaliente del perfeccionamiento de modelos es el tablero de instrumentos modificado con el tipo de volante del programa de coches de turismo, incluyendo la copa de amortiguación y el interruptor combinado.

Toda la serie de vehículos todo terreno tiene ahora un equipo interior perfeccionado que contribuye a aumentar el confort de un «puesto de trabajo» configurado de acuerdo con las exigencias de la práctica. El espacio interior adquiere un ambiente agradable gracias a una tela de nuevo diseño (suministrable a deseo) y a un mayor empleo de materiales textiles. En consonancia con ello, se ha ampliado también el surtido de pinturas de serie y especiales.

CENTRO DE TRAUMATOLOGIA
Y
REHABILITACION
JULIO DEL VAL
ANTONIO RIAZA
CONSULTA: Tardes de 4 a 7, previa petición de hora
Calle Martín Calleja, 18, bajo — Teléfono 74 74 17

LEGISLACION

Nuevas normas para las autoescuelas .....

● Cascos obligatorios y homologados para los motoristas, desde julio

El BOE del pasado 14 de mayo ha publicado una modificación del Reglamento de Autoescuelas, con mayores exigencias a los establecimientos que realicen esta actividad y en base a restructurar el sector de autoescuelas, adecuando la apertura de tales establecimientos al nivel de la población donde se vaya a instalar. Estas normas han sido bien recibidas por los actuales empresarios que en repetidas ocasiones habían manifestado la necesidad de regular este sector, para poder hacer frente al descenso experimentado en solicitudes del permiso de conducir. Las autoescuelas españolas habían crecido al amparo de la expansión del automóvil en nuestro país y de una forma incontrolada hasta convertirse en una actividad muy atomizada, con muchas autoescuelas y mal repartidas geográficamente, lo que producía incumplimientos de las tarifas oficiales y defectuosas competencias. El preámbulo de la Orden Ministerial dice que se persigue mejorar la calidad de la enseñanza para llegar a la formación integral de los conductores, "que podría ser deteriorada por la existencia de un excesivo número de autoescuelas". Básicamente, la nueva normativa establece mayores exigencias para el acceso a la actividad y para realizar la enseñanza de los aspirantes a conductores, imponiendo que sólo podrá haber una autoescuela por cada 10.000 habitantes o fracción. Hay que esperar todo el desarrollo para conocer la influencia que tendrá sobre los que quieran obtener el carnet de conducir, sobre todo en calidad de la enseñanza y en las tarifas a pagar. De lo que no habla la actual modificación es de si a partir de ahora se van a revisar con inspecciones serias y completas las actualmente existentes, sistema que sería practicamente suficiente para seleccionar el sector.

PARA LOS MOTORISTAS DESDE JULIO: CASCOS OBLIGATORIOS... Y HOMOLOGADOS

A partir del próximo 21 de julio será obligatorio que los conductores y pasajeros de las motos lleven cascos de protección, tanto en ciudad como en carretera, así como los conductores de ciclomotores en vías interurbanas. Esta disposición salió publicada en la última reforma del Código contando con el plazo de un año que precisamente se cumple en esa fecha, a pesar de que distintas informaciones de la Dirección General de Tráfico —"el casco, única prenda obligatoria..."— han llevado la confusión a muchos usuarios de las motos. Pero, al margen del recordatorio, hay que insistir en la obligación de no sólo llevar los cascos puestos, sino de que éstos tengan la correspondiente homologación, consistente en un círculo con una E, seguida de un número como distintivo del país que concedió la homologación. Como es sabido, el Reglamento 22 de Ginebra establece las normas europeas de homologación y España se adhirió ya en 1977, por lo que, desde entonces, ya era obligatorio que cualquier casco vendido en España tuviera el requisito de estar homologado y portará la contraseña cosida al arnés, siendo claramente legible e indeleble al uso.

La situación en estos momentos dice bien a las claras que no se ha cumplido la legislación y que, como siempre, los usuarios de estos vehículos los pagarán responsabilidades ajenas. Sólo hay dos o tres marcas en España con cascos homologados, pero en los establecimientos de venta la gran mayoría sigue sin ostentar los obligatorios distintivos. Las marcas extranjeras que importan cascos —aunque alguna los tenga homologados en su país tampoco tienen el distintivo. Los cascos de los agentes de vigilancia, Guardia Civil de Tráfico y Policías Municipales, están sin homologar. Y casi la totalidad de motoristas, los que ya poseían casco y los que lo han comprado tras la equívoca recomendación televisiva de Tráfico, no tienen la homologación, pudiendo ser denunciados. Como vemos, un proceso muy conflictivo que acaba en la denuncia al ciudadano inocente y al que debe darse una solución urgente.

(MOTOR PRESS)

Todo el año pensando dónde va a descansar este verano y resulta que todavía no tiene hecha la reserva? Confírmela antes de que se estropeen sus vacaciones soñadas.
ES UN CONSEJO DE
Viajes Niram, s.a.
Don Sancho, 11
Telfs. 747011 - 747154
PALENCIA

M.C.D.2022

0-2 en el partido amistoso a beneficio de la Mutualidad de Futbolistas

El Palencia planteó más situaciones de peligro, pero el Salamanca las aprovechó mejor

El campo, encharcado por la lluvia, obligó a un fútbol de fuerza más que de florituras

La Balastera era una laguna poco antes de comenzar. El balón, más que descansar en la hierba, flota en el agua. Al fondo, un empleado achica agua por medios «artesanos».—(Foto LUIS)

Cano tuvo la mejor ocasión de la tarde en sus botas. No la desaprovechó, pues su tiro desbordó a D'Alessandro; pero el balón, que iba para dentro, fue desviado en la misma línea de gol por Adam, al que no se ve en la fotó. — (Foto LUIS)

A las 7,30 de la tarde del miércoles (media hora de retraso por causa de la fuerte lluvia que inundó el campo), se jugó este encuentro amistoso, a beneficio de la Mutualidad de Futbolistas, entre el Palencia C. F. y la U. D. Salamanca. Venció el conjunto salmantino por 0-2. El primer tiempo finalizó 0-0.

ALINEACIONES Y ARBITRO

PALENCIA: Concha; Juan, Maldonado; Joaquín, Fuertes; Cano (César), Ferrero (Mediavilla), Sambade (Berto); Chaparro (Paco), López y Javi (Dopico).

SALAMANCA: Antonio (D'Alessandro); Pedraza, Adam, Herrero, Miguel Angel; Pepe (Corchado), Baratas (Tomé), García Murcia (Marco Antonio); Ortiz (Villacreces), Orejuela (Tapia) y Cacho.

Arbitró De Arriba, de la Federación Oeste. No tuvo complicaciones y su labor puede considerarse como buena. Enseñó tarjetas amarillas a Corchado y López, por entradas duras.

Entre fútbol y waterpolo, parece que se juega. Chaparro pugna por llevarse el balón, como San Juan sobre las aguas, mientras que Adam trata de impedírselo con un abrazo nada ortodoxo (agarrón o así, vamos).—(Foto LUIS)

GOLES

0-1. Minuto 82: Internada de Marco Antonio por la derecha, centra largo al poste contrario donde recoge Cacho, para cruzar desde cerca imparablemente, fuera del alcance de Concha.

0-2. Minuto 83: Ortiz, adelantándose, pasa en profundidad a Villacreces, en el puesto éste de ertremo derecha, se interna, ganando en la acción a Fuertes y, dentro del área, cuando Concha iniciaba la salida, lo bate con un tiro a media altura, junto al poste izquierdo del guardameta local.

EL PARTIDO

Primer tiempo:

Media hora antes de iniciarse el encuentro, cayó una gran chaparada, que inundó varias zonas del campo. Obligó a hacer algunas labores de achique del agua, y el partido comnezaba media hora después de la anunciada.

El terreno, impracticable casi no permitió muchas florituras; y se hizo un juego más de lucha y fuerza que de calidad.

Ambos equipos puede decirse que se emplearon a fondo, pues nadie hurtó el esfuerzo.

El Palencia, jugó mucho en la primera parte. Ferrero, de centrocampista, puede decirse que se hizo el amo en tal zona, donde ordenó el poco juego que podía hacerse en aquella laguna y dio vivacidad y alegría al juego, con buen apoyo de Chaparro, que, a veces, se escoraba hacia el centro, aunque bien vigilado siempre éste por Miguel Angel o por Adam, cuando el paraguayo se iba hacia el centro.

López, en esta primera mitad, batalló mucho en el puesto de ariete, y sus internadas y codicia en la disputa de la pelota, plantaron más de un compromiso a Adam, que le vigilaba, cuando el delantero centro palentino enfilaba el centro, o por Herrero que no perdía de vista al escurridizo López.

El meta salmantino Antonio, por entrarle barro en los ojos, en una parada en el suelo, pronto se retiraba (minuto 13), para ser sustituído por D'Alessandro. Y había de ser el titular charro, en la meta, el que, con sus acertadas paradas y su saber cubrir puerta en sus acostumbradas salidas, el que mantuviera su meta incólume, pese a ser acosada repetidas veces por los delanteros palentinos.

Pero éstos no acertaron con el tiro. Y numerosos disparos se les irían fuera.

Tuvo el Palencia una gran oportunidad en el minuto 21, cuando Ferrero sirvió muy bien un balón a Cano, éste burló al defensa Miguel Angel, se internó, provocando la salida de D'Alessandro, para chutar, algo flojo, pero al centro de la portería, donde estaba Adam, que rechazaría el balón en la misma línea de gol.

Insistieron las palentinos en sus ataques, con contragolpes charros, que desbarató bien la defensa local.

Pero seguía sin acertarse en los disparos, y Sambade, en el minuto 30, cuando el meta salmantino salía a la desesperada, tiraba fuera.

Otro disparo de Cano, casi en parecidas circunstancias anteriores, sale alto, cuando D'Alessandro salía a sus pies.

Y López y Sambade, en los minutos 36 y 43, chutan fuera y a las manos de portero, respectivamente, malogrando dos buenas ocasiones.

En esta parte, el Palencia se mostró superior, y apenas los salmantinos plantearon peligros a Concha.

En la segunda mitad, se empezaron a hacer muchas sustituciones, y fueron más positivas las del Salamanca que las del Palencia, por cuanto a mayor experiencia charra fue imponiéndose, a la vez que se sacudían bastante el ligero dominio local que el Palencia había impuesto en la primera parte. En la segunda, Ferrero, que había bregado mucho, bajaba el ritmo, y sus compañeros de línea, también.

En cambio, el Salamanca lo aumentaba vertiginosamente por el lado derecho, donde Villacreces, muy peleón y veloz, desbordaba una y otra vez a Fuertes, para establecer aquél, con Cacho, un tamden incisivo, que acosaba y metía peligros a Concha.

El juego se hace alterno. El balón va de una portería a otra; con más voluntad, que brillantez, pues el agua frena y hace imprecisos los pases.

Nuevamente los palentinos pierden buenas ocasiones, en el minuto 63, al disparar mal Berto (jugador brasileño que probaba el Palencia y que sólo apuntó algunas cosas, en aquel terreno enlagunado, tan poco propicio al juego brasileiro). Otro disparo de Chaparro en el minuto 23, fuerte, lo para con apuros D'Alessandro, y otro,, de Cano, en el 31, en buena posición que se iba desviado.

Como respuesta, había habido dos disparos envenenados seguidos de Cacho, que desvió Concha, apuradísimamente el primero, y el larguero, el segundo.

Tuvo nuevamente el Salamanca un gol en la bota de Cacho, en el minuto 72, al disparar de espuela, y rechazar el travesaño.

Era un toma y daca de ataques y contrataques; tiros y contratiros. Pero los del Palencia, menos efectivos, que los de los salmantinos, que, al fin, en obra de un minuto, consiguieron sus dos tantos, por medio de Cacho y Villacreces (en los minuto 82 83), jugadores que más se habían distinguido en esta labor ofensiva del Salamanca.

El resultado, creemos, no respondè al juego visto. Pudo el Palencia haber resuelto muy bien el partido en la primera mitad, y en algunas jugadas peligrosas de la segunda; pero adoleció de ese defento casi proverbial, del desacierto en el disparo; en cambio, el Salamanca, se mostró en ello más aprovechón, y sacó fruto de las dos ocasiones que, con otras también fallidas, se le presentaron Ya sabemos que la veteranía es un grado. Y ellos hicieron bueno el dicho.

FELIX BUISAN CITORES

López avanza imparable hacia el marco, en un alarde de fuerzas y decisión, en el primer tiempo. Se colocaría en buena posición de chutar, pero el balón se iría, una vez más fuera. Habrá que aprender a afinar la puntería, muchachos.—(Foto LUIS)

M.C.D.2022

Mañana, en el Pabellón Municipal

ENTREGA DE PREMIOS DEL DEPORTE PALENTINO, 1981

TAMBIEN LOS GALARDONES Y TROFEOS CORRESPONDIENTES A LOS JUEGOS ESCOLARES

Mañana va a tener lugar en nuestra ciudad la llamada «Fiesta del Deporte», simpático y tradicional acto en el transcurso del cual Palencia entrega premios y galardones a sus deportistas, tanto a nivel individual, como de grupos, más destacados durante el año.

El acto tendrá lugar a las 19,30 horas en el Pabellón Municipal de Deportes, organizado por la Delegación Provincial del Consejo Superior de Deportes.

Los mejores de cada Federación (placas donadas por la Diputación Provincial) son:

Atletismo, Santiago de la Parte de las Cuevas.

Automovilismo, Carmelo Rodríguez Rojo.

Baloncesto, Eugenio Palomino Zarzosa.

Balonmano, club «Caja Rural Provincial».

Boxeo, José María Ibáñez Arenas.

Ciclismo, club ciclista «San Antonio».

Fútbol, Juan Carlos Revilla de la Parte.

Gimnasia, Vicente José Fonturbel Medina.

Judo, Joanne Güimaraes Hernández.

Montañismo, Miguel Ruiz Ausín.

Motociclismo, Francisco Javier Antolín Aguado.

Natación, Cesar Pérez Fernández.

Pelota, Ignacio Cano Gómez.

Piragüismo, Carlos Rojo Cófreces.

Tenis, Juan José Hermoso Piraño.

Tenis de Mesa, Juan Maestro González.

Tiro olímpico, Luis José Redondo Fraile.

Tiro de pichón, José María Junco Calderon.

Voleibol, María de los Angeles Martín Vicente.

Los galardonados de honor (placas del Ayuntamiento de Palencia) a Voleibol como mejor federación y al club «Castilla», mejor club.

Asimismo figuran en el cuadro de honor los internacionales palentinos del año, Santiago de la Parte, Angel Gómez Maeso y Ana Isabel Alonso, atletas y Luis Casaduero Gil, árbitro de tenis de mesa.

En la relación de internacionales, por una omisión de la Federación P. de Ciclismo, no aparece en el folleto Juan Martín Zapatero, que participó en el Campeonato de Europa Juniors, 1981, en Alemania Oriental.

Todos estos datos, con una sución de los clubs BIM y Sanchido aparecen en un folleto, editado para esta ocasión por la Delegación provincial del Consejo Superior de Deportes, que se abre con dos expresivos textos, «Voluntad de todos», que firma nuestro gobernador civil, Antonio Andújar y «Felicitación y agradecimiento», del delegado de Deportes, Gerardo Cisneros.

En la última parte de la publicación se ofrecen algunos significativos datos estadísticos, que nos informan de que durante 1981 el Consejo Superior de Deportes invirtió para instalaciones 52,3 millones de pesetas, en unos presupuestos de 236,5 millones; a esos 52,3 millones han de añadirse otros 1,9 correspondientes a convenios para las actividades de tiempo libre; 0,9, convenio con el Ayuntamiento de Venta de Baños; 1,9, campeonatos escolares y 0,5, material deportivo a Centros.

Se detallan los capítulos económicos anteriores, mereciendo recordar, como promotores, a la Diputación Provincial, Patronato Municipal de Deportes, Club Castilla, Centro de Promoción y Práctica Deportiva del Ayuntamiento de Venta de Baños y el Consejo General de Castilla-León. Se cierra la información con un estadillo, por federaciones, de licencias, clubs, competiciones y participantes.

Diremos, finalmente, que en el mismo acto se procederá asimismo a la entrega de los premios de los Campeonatos Escolares, promovidos por el Consejo General de Castilla y León y desarrollados por la Delegación en Palencia del Consejo Superior de Deportes.

El acto es público y a él se invita especialmente a los galardonados, compañeros y amigos y, en general, a cuantos sienten la inquietud del deporte.

ATLETISMO

Cándido Alario y Ana-Isabel Alonso, vencedores absolutos del II Gran Premio del Centro "Virgen de la Calle"

En la mañana del pasado domingo se celebró el II Gran Premio de Atletismo Centro de F. P. "Virgen de la Calle". Las pruebas tuvieron un carácter multitudinario con numerosos atletas luchando por conseguir las mejores marcas que daban opción a los distintos premios por categoría.

El buen tiempo que nos brindó la mañana dominical animó no sólo a los atletas, sino a un nutrido grupo de aficionados que siguieron con interés el desarrollo de las pruebas, algo realmente esperanzador, demostrando que sí hay interés por el atletismo y que reuniones periódicas animarían más aún a todos los amantes del deporte rey.

En cuanto a las pruebas, afluencia masiva en las categorías infantiles y cadetes, disminuyendo progresivamente en las categorías superiores y sobre todo en las femeninas (nuestras féminas aún no han descubierto el atletismo), lo que originó un pequeño retraso en el programa, al verse desbordadas las previsiones de los organizadores y jueces ante el numeroso contingente de ilusionados jovencitos que no regatearon esfuerzos para competir en el mayor número de pruebas que el apretado horario les permitiese, algo verdaderamente aleccionador para todos. Pero no todo fue cantidad, también hubo marcas interesantes: 8"6-10 y 1'39-"8-10 en 60 y 600 cadete, respectivamente de Miguel A. Gómez, estableciendo nuevos records de la Escuela Municipal de Atletismo; 27 metros, 22 centímetros de Ana Zarandona (BIM) en disco cadete; 2'41"5-10 de Francisco Herrera (Sanchidrián-DAR), en 1.000 metros cadetes; Asensio Rubio llegó hasta los 5 metros, 80 centímetros en longitud cadete; la juvenil del San Antonio, Concha Acero hizo un tiempo de 1'4"2-10 en 400 metros y la también juvenil del mismo club, María Jesús Montoya realizó un registro de 5'50"6-10 en 1.500 metros. En masculino juvenil Gabriel Vicente Frías (Puentecillas), lanzó el disco a 36 metros, 8 centímetros, que aún siendo buena marca no refleja las auténticas posibilidades de este muchacho; 6 metros, 10 centímetros, sería la marca vencedora en longitud junior masculino, estableciéndola Isidro García (Puentecillas).

Los vencedores absolutos de la reunión fueron Ana-Isabel Alonso (Puentecillas) con 842 puntos que corresponden a un registro de 4'37"8-10 en 1.500 metros y Cándido Alario con 875 puntos en 3.000 metros con 8'30"4-10.

Importante fue la participacinta biografía d ecada galardonadrián-DAR de Valladolid y Club 80 de Reinosa que acudieron numerosos y destacados atletas, así como los locales Puentecillas y San Antonio unidos a Colegios como Modesto Lafuente, Loyola, La Salle, PP. Franciscanos y Escuela Municipal de Atletismo.

La entrega de los numerosos trofeos por distintas entidades y firmas comerciales palentinas fue efectuado por el Ilmo. Sr. Alcalde de Palencia, director provincial de Educación y Ciencia, delegado provincial del Consejo Superior de Deportes, presidente del Patronato Municipal de Deportes y director del Centro.

VOLEIBOL

Encuentros el próximo sábado

El próximo sábado tendrá lugar en el Pabellón Municipal de Deportes, dos encuentros amistosos de voleibol, entre los equipos C. D. U. Valladolid y Club San-Gar.

A las 6'30 horas, encuentro femenino entre los dos equipos citados, campeones provinciales ambos de las respectivas provincias.

A las 8 horas, encuentro masculino entre los equipos de Segunda División C. D. U. Valladolid y Club San-Gar.

Diputación Provincial de Palencia

SECRETARIA GENERAL

Necesitando adquirir la Diputación Provincial 26 comederos metálicos para ganado ovino, de 2 metros de longitud, se hace público que las Casas comerciales que estén interesadas en suministrar dichos comederos, podrán presentar sus ofertas, así como solicitar la información precisa, en el Negociado de Suministros en las horas de oficina, hasta el próximo 9 de junio.

Palencia, 28 de mayo de 1982.

TENIS: "Roland Garros"

Higueras, semifinalista

París. (Efe). — El español José Higueras se ha clasificado para jugar las semifinales de los campeonatos internacionales de Francia de tenis, al vencer al norteamericano Jimmy Connors por 6-2, 6-2 y 6-2.

De esta forma, este año las semifinales del torneo de Roland Garros serán esencialmente iberoamericanas, puesto que en ellas participan dos argentinos —Guillermo Vilas y José Luis Clerc— y un español —José Higueras—. El cuarto hombre es un sueco de 17 años Mats Wilander, que todos comparan en el estadio parisiense a Bjorn Borg.

Pareció fácil la victoria del español José Higueras contra Jimmy Connors, pero el vencedor dijo, al término del mach que no resultó "tan fácil", y que su adversario le hizo correr mucho.

Con números, el partido parece también claro: en los tres sets Higueras llegó a un 5-2 a su favor y ganó el último punto rompiendo el servicio de Connors.

Desde que empezó el torneo se observó que había mejorado el saque de Higueras y que sus tiros habían adquirido consistencia.

El jugador español confirmó que su condición física es excelente, y puso como ejemplo que jugó recientemente un partido en Hamburgo —donde ganó el título— durante cinco horas, sin cansarse.

Ahora, gracias a una fuerza de voluntad y una tenacidad poco comunes, vuelve a Roland Garros, donde disputó los cuartos de final en 1977 y 1979 con muchas bazas para hacer juego de igual a igual con Vilas, en estos momentos favorito del torneo, y considerado, número uno en tierra batida.

GIRO DE ITALIA

La venganza de Hinault

El francés atacó, ganó la etapa y recuperó la "maglia rosa"

Monte Campione (Italia), 3. (Efe). — Lejos de abatirse por la derrota del martes, el francés Bernard Hinault, salió ayer a la ofensiva y consiguió recuperar la "Maglia Rossa" de líder.

Su rival, el italiano Silvano Contini, efímero líder de 24 horas, acumuló un considerable retraso, desmoralizado por el ataque del campeón y por el escaso apoyo que, en esta ocasión le prestó su equipo.

La principal y única dificultad de los 85 kilómetros recorridos entre Pimborno y Monte Campione era precisamente el acceso a la meta, situada a 1.200 metros de altitud.

Con tranquilidad solo interrumpida por algunas fugas más publicitarias que reales se cubrió la mayor parte de la etapa, que solo acentuó las características de competición en el ascenso al Monte Campione.

Ya en los primeros metros de la subida atacó Hinault con el evidente propósito de recuperar los dos minutos y medio de ventaja perdidos ante Contini.

El campeón francés había prometido su reacción y en unas pruebas de precalentamiento había comentado a los pediodistas: "Me gusta este Monte Campione"

Pero a su favor jugó la anarquía y, despues, la rivalidad observada entre las principales figuras de la "Bianchi Piaggio" Baronchelli, Prim y Contini, que el martes había aunado sus esfuerzos para permitir la victoria de este último.

Ayer Contini se vio superado por sus propios compañeros de equipo, que se lanzaron a la caza de Hinault, sin conseguirlo pero obligando a éste a acelerar el ritmo.

De cualquier forma, el campeón francés hizo una formidable demostración de fuerza y de seguridad y, salvo sorpresas, se perfila ya como vencedor de esta 65 edición del "Giro de Italia".

En la meta le siguieron el belga Van Impe, el italiano Baronchelli y el australiano Wilson. En séptimo lugar se clasificó el español Faustino Rupérez.

A margen de la competición en cabeza los españoles Belda y Rupérez mantienen por su cuenta una especie de duelo ibérico, que se resuelve a diario con resultados diversos a favor de uno u otro.

En mejor posición parece Belda, que ganó una etapa hace tres días y, además, ocupa un puesto entre los diez primeros de la general.

Pero Rupérez le pisa los talones y es raro el día que no se asiste a una especial lucha entre los dos.

CLASIFICACION DE LA ETAPA

1.—Hinault (Fra.), 2-26-01. (media 34,927 km.), Bonif.: 30".
2.—Van Impe (Bél), 2-26-15. Bonificación 20".
3.—Baronchelli (It.), 2-26-16. Bonificación 10".
4.—Wilson (Aus.), 2-26-17. Bonificación 5".
5.—Groppo (It.), 2-26-27.
6.—Prim (Sue.), 2-26-32.
7.—Rupérez (Esp.), 2-27-06.
8.—Moser (It.), 2-27-33.
9.—Saronni (It.), 2-27-45.

LOS ESPAÑOLES EN LA ETAPA

19.—De la Peña, 2-28-27.
22.—Pujol, 2-28-40.
23.—Belda, 2-28-41.
27.—Chozas, 2-28-58.
51.—Pino, 2-31-05.
66.—J. Fernández, 2-32-31.
77.—Camarillo, 2-32-50.
80.—Magro, 2-32-54.
89.—Moral, 2-33-26.

CLASIFICACION GENERAL

1.—Hinault (Fran.), 92 horas, 47 minutos, 59 segundos.
2.—Contini (It.), a 1-41.
3.—Prim (Sue.), a 1-53.
4.—Van Impe (Bél.), a 2-47.
5.—Baronchelli (It.), a 3-48.
6.—Moser (It.), a 7-53.
7.—Saronni (It.), a 9-00.
8.—Beccia, a9-05.
9.—Belda (Esp.), a 9-49.
10.—Groppo (It.), a 10-17.
11.—Rupérez (España), 93-00-44.
12.—Verza (Italia).
13.—Scheppers (Bélgica).
14.—Vandi (Italia).
15.—Bortolotto (Italia).

ESPAÑOLES EN LA GENERAL

24.—Chozas, 93-22-58.
37.—Pino, 93-44-58.
51.—J. Fernández, 94-02-23.
54.—Pujol, 94-04-03.
55.—Magro, 94-07-47.
66.—Moral, 94-25-43.
73.—Camarillo, 94-41-14.
94.—De la Peña, 95-11-56.

PATRONATO MUNICIPAL DE DEPORTES

Escuela Municipal de VOLEIBOL

PROYECCION DE PELICULAS Y ACTO DE CLAUSURA DEL CURSO

Sin darnos cuenta hemos llegado al fin del Curso en la Escuela de Voleibol, y ahora que estamos al final, es el tiempo de repasar un poco por encima si hemos cumplido con los objetivos que nos propusimos al comenzar la actividad en este curso 1981-82.

Por parte de los profesores tenemos que reconocer el interés que han demostrado la mayoría de los alumnos a la hora de asistir a las clases teórico-prácticas y pensamos que por este interés e ilusión hemos sido capaces de aprovechar al máximo las enseñanzas que nos puede dar este bello deporte. No queremos olvidar también la colaboración que nos han prestado los padres de los alumnos, así como otros sectores de la población palentina que tanto han ayudado al buen fin de esta Escuela de Voleibol y de todas las demás.

Tenemos que destacar en esta colaboración al Instituto Jorge Manrique y a las Escuelas Universitarias de E.G.B. por cesión de las instalaciones deportivas para finalizar el curso.

Esta Escuela Municipal tiene programado la proyección de unas películas de iniciación al Voleibol, que se pasarán, con una presentación y coloquio el martes día 8 de junio a las 7'30 de la tarde, en el salón de actos de la Dirección Provincial de Cultura; asistirán todos los alumnos de la Escuela de Voleibol y también invitamos a todos los niños y niñas que deseen captar las cualidades de este deporte.

Asimismo nuestros alumnos pasarán a recoger el diploma y otros obsequios que en el acto de clausura del curso de todas las Escuelas Deportivas se celebrará el próximo día 12, en el Pabellón de Deportes.

Con esto finalizamos las actividades del curso 1981-82 y quedamos cargados de ilusión para el próximo curso.

M.C.D.2022

ESPAÑA-82

Casos y cosas del MUNDIAL

El Rey presidirá el partido inaugural

PRIMERA TRANSMISION DE TV DESDE TORRESPAÑA

Madrid. (Efe). — El martes tuvo lugar desde Torrespaña el primer programa unilateral de TV del Mundial 82.

El programa solicitado por TV-Globo de Brasil y cobertura técnica del grupo operativo de RTVE, a través de los estudios de montaje y de emisión que permanentemente tienen habilitados la TV brasileña en el complejo Torrespaña.

Dicha transmisión unilateral, esto es sonido e imagen que se envía desde la torre de transmisiones vía satélite por medio de la estación de Buitrago, exclusivamente a Brasil, constaba de un reportaje sobre la selección de Argentina, que como se sabe se encuentra en Villajoyosa (Alicante) y entrevistas a Maradona y al selecionador nacional Luis César Menotti.

Con esta primera transmisión unilateral —son 1.000 las previstas—, el grupo operativo de RTVE ha abierto el fuego oficialmente en las trasmisiones del Mundial 82.

JUAN CARLOS PRESENCIARA EL PARTIDO INAUGURAL

Madrid. (Efe). — S. M. el Rey don Juan Carlos asistirá al partido inaugural del Mundial de Fútbol España-82, que se disputará en Barcelona el día 13 de junio entre los equipos de Argentina y Bélgica, según han confirmado a Efe medios de toda solvencia.

Asimismo, es posible que don Juan Carlos asista al primer partido que juega la selección nacional española en Valencia el día 16 contra la selección nacional de Honduras.

Finalmente S. M. el Rey asistirá al encuentro final del Mundial 82, que se disputará en el estadio Santiago Bernabeu el 11 de julio.

GIJON NO ADQUIRIRA LA ESCULTURA OFICIAL DE LA «FIFA»

Gijón. (Efe). — La comisión municipal permanente del Ayuntamiento de Gijón, ha decidido reechazar la oferta de adquisición, por parte del municipio, de la escultura oficial de la «FIFA» para el Mundial de Fútbol de España.

Los diferentes grupos políticos han razonado su postura en base a que la escultura, obra de Santiago de Santiago, iba a ser únicamente una copia igual a la que se instalaría en el resto de las sedes del Mundial de Fútbol, y su costo, cuatro millones de pesetas era excesivo.

Tras considerar la oferta muy cara y carente de imaginación, la permanente ha acordado someter a la corporación un proyecto mucho más modesto, ajustado a las posibilidades económicas del municipio.

LA SELECCION ARGENTINA LLEGARA EL DIA 12 DE JUNIO A BARCELONA

L'Amatlla del Vallés (Barcelona). (Efe). — La selección nacional argentina, actual campeona del mundo, se trasladará el día 12 de junio desde Villajoyosa (Alicante) a Barcelona, para disputar el partido inaugural del Mundial-82, en el «Camp Nou» el domingo día 13.

La selección se albergará los días 12 y 13 en el Hotel Vallés, de la localidad de L'Ametlla del Vallés, regresando a Villajoyosa el día 14 para jugar la primera fase en Alicante.

Para la segunda fase la selección de Argentina tiene comprometido este mismo hotel hasta el 9 de julio, estando reservado todo el servicio, durante su estancia, exclusivamente para los hombres que dirige Luis César Menotti.

ALEMANIA FEDERAL FAVORITA DE «EFE»

Madrid (Efe). — Deutschland Deutschla. über alles —Alemania, Alema. sobre todos— es el himno que, según el equipo de Efe que va a cubrir el Mundial-82, sonará en honor del campeón el día 11 de julio.

Según nosotros, será a Rummenigge a quien el Rey don Juan Carlos entregará la Copa de la FIFA en el Bernabeu y sin prórroga. O sea: a las 21'45 largas del segundo domingo de julio.

El resultado de la encuesta entre nosotros ha dado seis selecciones como probables campeones del mundo: Alemania Federal, Brasil, España, Bélgica, URSS y Polonia.

Llama la atención la poca fe de los chicos/as de «Efe» en el actual campeón, Argentina. Nadie le ha señalado como posible campeón-82.

Por porcentajes, así ha quedado la cosa: el 46'9 por 100 de los encuestados se ha decantado por los chicos de Rummenigge. Hay un 21'8 por 100 que apuesta por los tricampeones brasileros, justito justito el mismo porcentaje se cree que será Arconada quien recogerá la Copa de manos de Su Majestad.

Luego va la cosa entre el 3'1 por 100 que apuesta por los diablos rojos —Bélgica—, los polacos y los soviéticos.

ESPAÑA-82

Casi seguro: será Quique el descartado

A Santamaría no le gusta el centro del campo

● SE ECHA MUCHO EN FALTA A VICTOR

El Saler (Valencia), 3. (Por Angel Cabeza enviado especial de Efe). — El centrocampista y lateral izquierdo del Atlético de Madrid, Quique, será casi con toda seguridad el descarte de José Emilio Santamaría para el Mundial, debido a que su lesión podría no estar totalmente curada a la hora de que el técnico eleve a la FIFA la lista definitiva de 22 jugadores para el Mundial.

El doctor Guillén diagnosticó un ligero tiron en un aductor del muslo izquierdo e indicó que el jugador tendría para tres o cuatro días antes de curarse. El galeno de la selección opinaba ayer por la mañana igual que el martes, con la salvedad de que según él «la medicina no es una ciencia exacta y lo mismo está a pleno rendimiento dentro de tres días que tarda algo más».

«COMPLETAMENTE SANOS»

Santamaría sí ha sido absolutamente claro en una cosa: los 22 para el Mundial han de estar «completamente sanos» en el momento de dar la lista. Si Quique no lo está será el descartado. Por supuesto que todo esto son especulaciones a tenor de los hechos objetivos que se han producído y Santamaría podría cambiar de opinión de aquí al momento de ofrecer los nombres de los 22 a la FIFA. Todo indica, sin embargo, que será Quique —del que hizo grandes elogios Santamaría y que se hubiera quedado sin duda entre los 22 finales, por su polivalencia— el que finalmente abandone la concentración la próxima semana.

Puede sonar un poco fuerte, pero la lesión de Quique supone para Santamaría un cierto alivio ya que prescinde de un hombre por un imponderable y no se ve obligado a enfrentarse a la desagradable situación de tener que prescindir de otro por razones tácticas o de cualquier otro tipo.

El miércoles los seleccionados tuvieron un entrenamiento muy suave, que consistió en un largo paseo por los alrededores del parador Luis Vives, completado con una serie de ejercicios físicos y unas carreras cortas. Por la tarde los jugadores trabajaron sobre el césped del terreno adosado al parador. Para hoy está previsto un nuevo partido de entrenamiento, otra vez ante el Mestalla, en el que Santamaría ha anunciado la probabilidad de que se haga algún retoque en el equipo del primer tiempo, es decir, en el once presumiblemente titular.

FALLA EL CENTRO DEL CAMPO

Durante la larga conversación con los periodistas, se negó a comentar cuál sería este retoque y qué es lo que realmente le preocupa en el equipo. Sin embargo, más adelante haciendo incluso un gráfico indicó que la selección pierde demasiados balones en el centro del campo y dio a entender que en esa zona hay problemas de marcaje.

No es ningún secreto que la lesión de Víctor ha trastocado por completo todos los planes de Santamaría. El aragonés, que había venido jugando como titular durante toda la preparación mundialista, era pieza clave para Santamaría en el medio campo, donde su labor quizá oscura, resultaba fundamental para el equipo. Su sustituto, Gallego, es el centrocampista de más calidad de la selección, aunque precisamente por esa calidad pierde mucho en defensa y su moral se rompe en pedazos a las primeras de cambio.

A GOLEAR A HONDURAS

Ante un rival como Honduras donde se necesita un triunfo amplio el seleccionador se inclinará por el equipo que viene jugando estos partidillos de preparación. Frente a Yugoslavia e Irlanda del Norte probablemente habrá de cantar otro «gallo» para Santamaría. Ese «gallo» puede ser Sánchez o Camacho. Si se decide por el barcelonista no necesitará remodelar la defensa que se mantendría con Camacho a la derecha, Tendillo y Alesanco en el centro, y Gordillo a la izquierda. Si fuese el madridista el elegido para la zona ancha, Urquiaga ocuparía el lateral derecho de la zaga, con lo cual el equipo sería el mismo que terminó el último encuentro internacional de la selección aquí en Valencia ante Suiza, con la segura inclusión de un Juanito en uno de los momentos mejores de su carrera, en el extremo derecho.

BUENA ARMONIA

Fuera del campo continúa la armonía de siempre. Siguen las bromas, las cuchufletas y los torneos sociales. Sigue la convivencia entre futbolistas y unos informadores que sin dejar su objetivo son los primeros hinchas de la selección y más amigos que otra cosa para los jugadores, como demostró Arconada esta mañana gastando bromas a los periodistas en un ambiente de absoluta relajación.

Por cierto que Arconada continúa haciendo anuncios a mansalva. En uno de ellos, de una conocida marca de bebidas, aparece con su mujer y su hijo en San Sebastián, un detalle que pocos conocían y que el capitán ha desvelado.

En cuanto al resto de la concentración indicar que en el parador hay un equipo de bromatólogos que inspeccionan y analizan los alimentos de los jugadores, las calorías que ingieren y la cantidad de los mismos.

Sobre el descanso de fin de semana, Santamaría sigue sin soltar prenda, aunque es probable que si no surgen incidentes —léase la visita de la ministra el propio viernes— se hará, aunque sólo hasta el domingo por la tarde. Y la semana que viene recta final hacia ese España 82, en el que veinticinco millones de personas estarán pendientes de su, de nuestra, selección.

Diputación Provincial de Palencia

SECRETARIA GENERAL

Siendo preciso cubrir una plaza de Cabrero para la finca «Dehesa de Tablares» dependiente de esta Diputación Provincial, quienes estén interesados en dicha plaza, deberán presentar su solicitud hasta el día 9 de junio, en el Registro General de 9 a 13 horas.

Es requisito indispensable el ser mayor de 21 años y menor de 45.

Palencia, 28 de mayo de 1982.
EL SECRETARIO GENERAL.

BELGICA ganó al AJAX de Amsterdam

Bruselas, 2. (Efe). — La selección belga ha ganado por cuatro goles a dos al equipo Holandés Ajax de Amsterdam, en partido amistoso de preparación para el Mundial España-82, celebrado en Bruselas.

Los belgas consiguieron remontar el partido en la segunda parte con tres goles, ya que el resultado en el descanso era de uno a dos para los holandeses.

Este partido ha sido el último celebrado antes de la inauguración, el 13 de junio ante Argentina en Barcelona.

El Ajax consiguió imponer su juego en la primera parte gracias a Cruyff que rompió el ritmo de los belgas.

PATRONATO MUNICIPAL DE DEPORTES

Piscinas Municipales "MONTE el VIEJO" y SOTILLO

APERTURA DE LA TEMPORADA VERANIEGA

DIA 10 DE JUNIO (JUEVES)

ESTARAN ABIERTAS DESDE LAS 11 DE LA MAÑANA A LAS 9 DE LA TARDE

M.C.D.2022

El sábado, Asamblea General del Palencia C. F.

POSIBLES BAJAS de JUGADORES

El Palencia C. F. celebrará el sábado, a las 5,30, en la sala de bingo de la cafetería "Reno", asamblea general de socios.

El orden del día será el siguiente:

1.—Memoria, liquidación del presupuesto. Balance de cierre de eejrcicio y cuentas del mismo.
2.—Presupuesto para el ejercicio siguiente.
3.—Proyectos y presupuestos en la directiva.
4.—Proposiciones de los socios.
5.—Ruegos y preguntas.

Parece seguro que en esta Asamblea se dará cuenta de los descartes de jugadores que hará el club para la próxima temporada.

Circulan, antes de la asamblea, rumores y comentarios sobre los jugadores que causarán baja en la plantilla morada. Los ecos que, a este respecto, más están en la calle, son los que se refieren a Muñoz, Conde, Larrañaga, Alonso y Sampedro, que, parece ser (no lo aseguramos, pues, repetimos, son noticias "flotantes" y habrá que esperar a la asamblea para saber lo que hay de auténtico en ello) son los jugadores morados que dejarán la plantilla.

Larrañaga, como se sabe, estuvo cedido al Venta de Baños, como portero, la temporada pasada. Los otros cuatro jugaron en el Palencia prácticamente de titulares dos de ellos: Alonso y Sampedro, esta finalizada temporada; y Muñoz y Conde, sólo se alinearon en algunas ocasiones, como sustitutos. Estos cinco, no jugaron en el encuentro de ayer miércoles frente al Salamanca. Puede ser un indicio más de su posible marcha del club palentino.

BARRUELO

Comenzó el Campeonato de Fútbol-Sala

Con inusitada expectación en la Plaza del Carmen, y bajo una torrencial tromba de agua, dio comienzo el IV Campeonato de Fútbol-Sala de Barruelo de Santullán, organizado por el Ayuntamiento de la localidad. Doce equipos de diferentes lugares de la provincia e incluso de la vecina Cantabria repartidos en dos grupos, lucharán denodadamente por alcanzar el honor de ser el conjunto qque el día 18 de julio suba al podium de los campeones a recoger el preciado galardón ofrecido por el Ayuntamiento.

Jornada goleadora esta primera en la que los delanteros atinaron 26 veces con las redes contrarias mientras que tres equipos se quedaron sin «mojar» entre ellos Senegal Cumbres que se presentaba como uno de los favoritos a priori pero que cayó derrotado a manos de la Peña Gedio, que con esta victoria da un paso de gigante hacia la clasificación en su grupo para la fase final, que se espera sea emocionante por cuanto que ya se vislumbran cuatro o cinco escuadras con potencia y calidad suficientes como para depararnos un reñido y emocionte campeonato.

Los resultados habidos en la primera jornada fueron los siguientes:

Grupo A:
García y Moreno, 3; HUBASA, 4.
Gure Lesku-8-; 3; Castilla, 0.
AZ-80, 6; 008, 1
Grupo B:
Senegal Cumbres 0; Peña Gedio, 2.
Bar Javi 3; Mudá, 1.
Talbot, 3; Destripaterrones, 0.

JANGEL

Club de Montaña Espigüete

Travesía de la "Garganta del Cares" el próximo domingo

El Club de Montaña Espigüete, ha programado para el próximo domingo día 6 de junio una marcha a la «Garganta del Cares», como una mas de sus actividades deportivas para el presente año.

Esta travesía se puede considerar como una de las clásicas a realizar por todos los aficionados a la montaña y siempre está presente en los calendarios de actividades de la mayoría de los clubs de la provincia.

El describir las bellezas naturales de esta zona de los «Picos de Europa», sería repetir cuanto de manera continuada se ha venido mostrando en escritos y proyecciones en los distintos medios de difusión. Baste indicar en la presente ocasión, que la salida se efectuará a las siete de la mañana de la Diputación Provincial para llegar a Posada de Baldeón, desde donde se iniciará la marcha propiamente dicha, para, a través de caminos y desfiladeros, llegar a Caín, en pleno corazón de «Picos de Europa» y adentrarse en la «Garganta del Cares», para finalizar en Foncebos aproximadamente a primeras horas de la tarde.

Desde allí y una vez finalizada la comida, se iniciará el regreso, no sin antes disponer de algún rato de esparcimiento en las localidades de la zona asturiana.

Las inscripciones pueden efectuarse, como siempre, en el Club de Montaña Espigüete, calle de Onésimo Redondo, núm. 8, segundo, izquierda. O en Confecciones Espegel de la calle Mayor, número 17, teniendo en cuenta que se cerrará la inscripción el viernes.

A poco que el tiempo acompañe, no cabe duda de que esta travesía resultará, como siempre, todo un disfrute de la naturaleza en su máximo esplendor.

VII Trofeo Ciudad San Telmo

INMOBANCO, SAN TELMO, VETERANOS Y M. COMAS A LAS SEMIFINALES

Resultados de la quinta jornada:

San Telmo, 2; Inmobanco, 2.
Veteranos, 4; D. Artiza, 4.
M. Comas, 12; D. Provincial, 0.

Con estos resultados terminó la liguilla de clasificación para las semifinales que disputarán los cuatro primeros clasificados. Campeón del Torneo se ha proclamado el Inmobanco, con ocho puntos, seguido del San Telmo y Veteranos con seis, M. Comas y D. Artiza, con cinco (se clasifida Comas por el golaverage particular) y la D. Provincial con cero puntos.

En el Trofeo de la Deportividad han quedado con cien puntos Veteranos y D. Provincial. Y en el trofeo al máximo goleador ha quedado ganador definitivo Javier Narganes, del M. Comas, con diez dianas, seis de las cuales las hizo en el partido último contra el Provincial, le han seguido de cerca Teo Dueñas y Angel Castro, con seis goles.

Así las cosas se avecinan jornadas de emoción, porque los equipos finalistas tienen categoría y gente capaz de hacer fútbol de lo bueno.

Las semifinales se jugarán primero contra cuarto y segundo contra tercero y por lo tanto los próximos encuentros, a un solo partido, clasificándose los ganadores para jugar la final el día 13 y los equipos perdedores para optar al tercero y cuarto puesto, serán así:

Domingo, día 6: A las diez de la mañana:
Inmobanco-Muebles Comas.
Domingo, día 6: A las doce de la mañana:
San Telmo-C. Veteranos.

Los trofeos patrocinados por Diputación Provincial, equipos participantes, Colegio de Arbitros y Autocares Hnos. Herrero, serán expuestos en un céntrico establecimiento hasta el día de la gran final, 13 de junio.

A. S. J.

Convenio deportivo «Diputación Provincial» Consejo Superior de Deportes

PROXIMAS ACTIVIDADES

Tras el éxito alcanzado el pasado año en la campaña provincial de "actividad de tiempo libre" se ha renovado el convenio entre el Consejo Superior de Deportes y la Diputación de Palencia para iniciar en breve una serie de competiciones, cuya programación se halla muy avanzada, en vías de hacer las convocatorias próximamente.

El convenio entre los dos organismos citados planifica las actividades de natación, fútbol, excursiones-marcha y pelota, dedicada a personas no federadas o que estén interesadas en iniciarse en un deporte, como es el caso de natación, a través de las campañas "ningún niño sin saber nadar". Esta campaña se llevará a cabo en toda la provincia, en el mes de julio o agosto, en períodos de 15 días, y a cargo de personal especializado.

El fútbol se dedicará —como en la anterior edición— a todos los pueblos, de la provincia o juntas vecinales, conforme a una normativa simple, porque pretende que la competición sea vínculo de unión y un entretenido pasatiempo. Dado el éxito alcanzado en la primera edición el II Trofeo "Diputación Provincial de fútbol" será mucho más competido, máxime teniendo en cuenta que se han variado algunas normas de competición, con el fin de lograr el mayor número posible de participantes.

El capítulo de excursiones —marcha— se amplía notablemente, pues si bien el año pasado se realizó la marcha "Ruta del Cares" se proyecta para éste tres salidas, todas a la montaña palentina, bajo el lema "Conocer la provincia", y que serán, posiblemente a las Tuerces, Valdecebollas-"Los Redondos" y "Virgen del Brezo-Triollo».

En un corto plazo de tiempo recibirán información y normas todos los Ayuntamientos de la provincia, para poder poner en marcha una serie de actividades populares, en la II campaña "Deporte de tiempo libre" mediante convenio suscrito por la Diputación Provincial y el Consejo Superior de Deportes.

FUTBOL PROVINCIAL

Sanciones y próximos partidos

En sesión celebrada por el Comité Provincial de Competición el día 1 de junio de 1982, entre otros asuntos, acordó lo siguiente:

JUVENILES

Suspender con tres partidos, por insultos al árbitro, al jugador M. Salas Martín (S. Antonio).

Suspender con un partido por insultos a un espectador, al jugador J. Fernández Villamediana (S. Telmo); y por acumulación de amonestaciones al jugador M. Diez Jato (S. Telmo).

Segunda amonestación al jugador J. Franco Calvo (Castilla).

Primera amonestación a los jugadores L. Gimeno Esteban (Pol. Salle) y E. Vicente de Celis (S. Antonio).

INFANTILES

Tercera amonestación y advertencia de suspención al jugador J. Torres Sousa (Palencia).

PROXIMA JORNADA

Encuentros correspondientes a la última jornada de "Copa Federación" de fútbol juvenil:

Sábado 5:
Palencia-Pol. Salle.
Campo de Ferrallas, a las 17 horas.
San Telmo-Castilla. —
Campo Ciudad Asistencial, a las 17 horas.
Descansa C. D. San Antonio.

CAMPEONATO PROVINCIAL INFANTIL

Fase final. (Encuentro de vuelta)

Sábado 5:

Palencia-San Telmo.
Campo de Ferrallas, a las 19 horas.

AURORA—POLAR

Compañía Anónima de Seguros. — Domicilio social, BILBAO
INCENDIOS, VIDA, ACCIDENTES TRANSPORTES
Subdirector en PALENCIA, Carmelo Andrés García - Cuena
Calle de Vallellano, núm. 2. 1.º — Telf. 72 32 46 — Apartado 130

PATRONATO MUNICIPAL DE DEPORTES

CURSO DE NATACION PARA MAYORES

EN LA PISCINA DEL MONTE EL VIEJO

DURANTE LOS MESES DE
JULIO Y AGOSTO
PARA MAYORES DE 16 AÑOS

INFORMACION E INSCRIPCIONES:
PATRONATO MUNICIPAL DE DEPORTES
(PABELLON DE DEPORTES)
CALLE OBISPO BARBERA S/N

INSCRIPCIONES: HASTA EL DIA 15 DE JUNIO

M.C.D.2022

Parte de los procesados en el 23-F fueron trasladados a la prisión de Alcalá de Henares

POR ORDEN DEL CAPITAN GENERAL DE LA I REGION MILITAR

Madrid, 3 (Efe). — El centro de relaciones informativas y sociales de la Defensa informa oficialmente del traslado a la prisión de Alcalá de Henares de parte de los procesados en la causa relativa al 23 de febrero.

La nota dice que "terminadas parcialmente las obras de acondicionamiento que se han venido realizando en la prisión militar de Alcalá de Henares, en la mañana de ayer fueron trasladados a la misma, los siguientes procesados en la causa 2-81:

—Teniente general Miláns del Bosch.
—Beneral de División Torres Rojas.
—Coronel San Martín López.
—Coronel Ibáñez Inglés.
—Coronel Manchado García.
—Teniente coronel Tejero Molina.
—Teniente coronel Más Oliver.
—Comandante Pardo Zancada.
—Capitán Dusmet García-Figueras.
—Capitán Alvarez-Arenas Pardina.
—Capitán Cid Fortea.
—Capitán Pascual Gálvez.
—Capitán Abad Gutiérrez.
—Capitán Lázaro Corthay.
—Capitán Muñecas Aguilar.
—Capitán Pérez de la Lastra.
—Capitán Acera Martín.
—Capitán Bobis González.

El capitán de Navío Menéndez Vives ha sido trasladado al acuartelamiento de la Agrupación de Infantería de Marina en Madrid.

Siguen en el Servicio Geográfico del Ejército los procesados:

—General Armada Comyn.
—Capitán Batista González.
—Capitán Gómez Iglesias.
—Teniente Carricondo Sánchez.
—Teniente Alvarez Fernández.
—Teniente Núñez Ruano.
—Teniente Izquierdo Sánchez.
—Teniente Ramos Rueda.
—Teniente Vecino Núñez.
—Teniente Boza Carranco.
—Teniente Alonso Hernáiz.

La nota de Defensa concluye diciendo que los últimos "permanecerán (en el Servicio Geográfico) hasta la terminación de las obras que se llevan a cabo en la segunda planta de la citada prisión militar. Estos traslados no tienen relación con la sentencia, aún no conocida".

El traslado de 21 de los 33 procesados del 23-F fue ordenado por el capitán general de la Primera Región Militar, según ha sabido Efe de fuentes competentes.

Varios de los defensores han expresado su extrañeza por el hecho y han manifestado que el Consejo Supremo de Justicia Militar, que aún no había terminado sus deliberaciones, se enteró por el teletipo de la Agencia.

Ante la Comisión de Asuntos Iberoamericanos del Senado

ARGENTINOS residentes en Madrid informaron sobre la guerra de las Malvinas

Madrid, 3 (Efe). — Cinco ciudadanos argentinos residentes en Madrid comparecieron ayer ante la Comisión de Asuntos Iberoamericanos del Senado, para informar sobre la actual situación en Argentina con motivo de la guerra de Las Malvinas.

Dichos ciudadanos argentinos pertenecen al Partido Justicialista, al Partido Intransigente, al Frente de Izquierda Popular, Unión Cívica Radical, Partido Comunista Argentino y Confederación Socialista Argentina.

En su intervención ante los senadores españoles, los miembros de estos partidos, expresaron la profunda diferencia que les separa del actual Gobierno argentino, lo cual, dijeron, no impide manifestar la absoluta solidaridad con la recuperación de las Malvinas e islas del Atlántico sur llevadas a cabo el cabo el 2 de abril de 1982.

Asimismo, pusieron de relieve "la intransigencia belicista del Gobierno del Reino Unido, respaldado por la administración Reagan con la corresponsabilidad de la Organización del Tratado del Atlántico Norte y del Mercado Común Europeo, lo que demuestra a las claras, dijeron, la determinación imperialista de asegurar a cualquier precio el dominio militar y económico del Atlántico Sur".

Subrayaron también los argentinos que el decidido apoyo brindado a su país por los pueblos latinoamericanos ,así como por los países no alineados, confirmaba una vez más, la viabilidad y necesidad de una política internacional independiente.

"La única posibilidad, dijeron, de que esta lucha anticolonialista, pueda consolidarse y alcanzar el triunfo definitivo, radica en que el pueblo recupere el protagonismo político que le corresponde en este período, iniciado con la recuperación de Las Malvinas".

Señalaron que a su juicio era preciso exigir la adopción de ciertas medidas, tales como la democratización profunda de la sociedad argentina y el restablecimiento del derecho, así como la puesta en marcha en un plan económico de emergencia

También manifestaron que era preciso la nacionalización de las empresas y confiscación de los bienes británicos, la suspensión del pago de la deuda externa a Gran Bretaña y a todos los países que le presten apoyo en el plano político, económico y militar, y la apertura de nuevos mercados que reemplacen a los de aquellos países que aplican sanciones económicas a La Argentina.

Respecto al plano internacional, dijeron que frente a la intransigencia británica, Argentina debe aceptar la ayuda política, económica y militar de los países latinoamericanos, de los no alineados y el de todas las naciones que apoyen su causa.

Consideraron necesario formalizar un nuevo tratado que garantice la defensa colectiva de los países de América latina y del Caribe y alcanzar la definitiva inserción de Argentina en el bloque de países no alineados, participando activamente en la defensa de los intereses del sur, frente a las potencias del norte.

TALLERES
SANDINO

Comunica a sus clientes y público en general, el comienzo de su

CAMPAÑA ESPECIAL DE VERANO
con PUESTA A PUNTO ELECTRONICA
DE VEHICULOS
COMPROBACION DE FRENOS
Y DIRECCION

(realizado todo en Banco de Pruebas) durante los meses de Junio y Julio al precio único de:

2.500 PTS. MAS I. T. E.

(incluido el cambio de bujías, platinos, filtro de aire y mano de obra).

ESPERAMOS SU GRATA VISITA

Horario: Mañana, 9 a 13'30
Tarde, 15'30 a 19

C/ Sevilla, 4 - Polígono Industrial
Teléfonos: 988 - 721700 - 720099 PALENCIA

BOLSA Y FINANZAS

Cotizaciones de los mercados de valores e impresiones de la jornada facilitados por el BANCO DE BILBAO y la AGENCIA EFE Correspondiente al día 3 de junio de 1982

BOLSA DE MADRID

Madrid, 3. (Efe). — En la jornada de hoy, jueves, la bolsa se desarrolló dentro de un ambiente soso, en general, pero sostenida y con atisbos de pequeñas alzas repartidas por varios departamentos entre los que destacan los grupos químico, bancario e incluso los eléctricos que recuperon hoy algunas pequeñas diferencias en más. El tono fue equilibrado y sostenido.

Casi todos los sectores registraron alza en sus índices parciales haciéndolo algunos, sobrepasando el entero en más, lo que se vio reflejado en un discreto aumento en su índice general.

De un total de 156 valores contratados en renta variable, 56 suben, 21 bajan y 79 no varían.

Indice general de la sesión: 100'72 contra 100'24. Base al 31-12-81, 100'72 +0'48.

BOLSA DE BILBAO

Bilbao, 3. (Efe). — El mercado se ha visto desasistido de órdenes, dando lugar a una sesión corta de actividad y cambios sostenidos, imponiéndose en casi todos los casos moderación en las diferencias.

Abundan los valores que operan a las mismas cotizaciones, observándose contradicción en la orientación del bancario, aunque cobran mayor entidad las rectificaciones positivas sobre las de naturaleza contraria.

Eléctricas y siderometalúrgicas apenas modifican su situación, y por lo que se refiere a las acciones industriales su orientación es favorable a cambio de presentar abandono, ya que son contados los valores que aparecen en contratación.

Permanece invariable el interés de las letras de cambio, al descontar nuevamente al 12 por 100, por un importe total de 80 millones de pesetas.

En la hora final escasean los valores a los que les distingue la demanda.

Indice general: 103'95 +0'19. Suben 21, bajan 7 y repiten 40.

BOLSA DE VALENCIA

Valencia, 3. (Efe). — Jornada tras jornada, la actividad compradora que se inició el martes pasado con fuerza suficiente como para cambiar el panorama del mercado, va perdiendo empuje y actividad.

Ello se observa de modo especial, en el número de valores contratados, que es algo menos al habido el miércoles. Sin embargo, aún continúan dándose mayoría de órdenes compradoras y, por tanto, mayoría de ganancias. De un total de 35 valores operados, hay doce que suben, siete que bajan y dieciséis que repiten.

En la electricidad donde ayer aparecían pérdidas, se da hoy un nuevo empuje de los compradores, Hidruna sube 1'25; mientras Hidrola, Iberduero del 78 y Sevillana ganan algo menos. Hay pérdidas, no obstante, en Unión e Ibersuro. En cuanto a Petróleos, gana 2 enteros y se sitúa en 92.

No hay movimiento en química, y es sólo discreta la actividad en manufacturas, comercio y metal. Telefónica, por su parte, pierde hoy un cuarto.

BB BANCO DE BILBAO

"Cumbre centrista" en La Moncloa

Mantener una línea de centro y repudio de la alianza con la derecha

Madrid 3. (Efe).—El presidente de UCD, Leopoldo Calvo Sotelo, no señaló ninguna solución concreta para la crisis de UCD y pidió tiempo para "no cerrar la crisis en falso", en la reunión con los presidentes y secretarios provinciales celebrada en la Moncloa.

A la rueda de prensa, posterior a la reunión con los presidentes y secretarios provinciales, no acudieron ni el presidente ni el secretario general del partido.

El secretario de relaciones externas, Javier Rupérez dio cuenta de lo tratado en la reunión.

No se fijó ninguna fecha para la convocatoria del Consejo Político, y tampoco la hay para el Comité Ejecutivo. Sin embargo, Javier Rupérez indicó que el comité ejecutivo "es posible que se reuna la próxima semana" y que "el consejo político se convocará cuanto antes".

Según señaló Rupérez, Calvo Sotelo manifestó que "no se podía fijar fechas para los órganos estatutarios porque hay que preparar bien las decisiones y no cerrar la crisis en falso".

También señaló Rupérez que las autocríticas se han dirigido principalmente a las siguientes cuestiones:

—Una causa importante de la desafección del electorado está en las "guerrillas internas", o en el "canibalismo" que viene produciéndose en el partido desde 1979.

—No se atribuyeron responsabilidades a ninguna persona en concreto ni se pidieron dimisiones. Sin embargo el presidente del partido manifestó su firme voluntad de poner su cargo a disposición del partido.

—Hubo coincidencia en los intervinientes —más de veinte— en la voluntad de mantener la línea de centro y repudiar una alianza con la derecha. También se mostraron contrarios a planificar la solución de la crisis en función de un partido bisagra.

—De las intervenciones se desprende un rechazo por las actividades escisionistas y fraccionarias. Fundamentalmente la mayoría de estas intervenciones aludieron a la pertenencia a los clubs liberales de algunos centristas y esporádicamente se aludió a la fundación "Humanismo y Democracia", (democristiana).

—En la reunión no se habló de personas en concreto, ni de la situación de RTE, ni de la convocatoria de elecciones, ni de las sentencias del proceso del 23-F.

"En resumen, dijo Rupérez, que el sentir de la reunión podría quedar reflejada en la frase común de que esto no puede quedar así".

AUTOMOVILES
SEGUNDA MANO REVISADOS
VEA EXPOSICION
INCLUSIVE SABADOS TARDE
AUPASA

M.C.D.2022

LOS TOROS

AYER FUE LA "DE ARENA" EN "LAS VENTAS"

"El Soro", herido de gravedad

CARTELES PARA LOS "SANFERMINES"

Madrid, 2. (EFE).—Cinco toros de Lisardo Sánchez y uno de Murteira Grave se lidiaron en la vigésima corrida de la feria de San Isidro. Todos resultaron muy sosos, con poco recorrido, cierta flojedad y descastados.

José Mari Manzanares, de nazareno y oro, no hizo nada digno de mención en toda la tarde. Apagado con el capote, realizó una faena de simple aliño al toro de Murteira que abrió plaza. Media estocada echándose fuera. (pitos).

En el cuarto se mantuvo en el mismo tono conservador, después de probarlo con ambas manos, Manzanares, optó por cortar por lo sano desprendiéndose de la res de media estocada. (Silencio).

Pedro Moya (Niño de la Capea), de granada y oro, no hizo nada digno de mención con el capote en su primero. Faena vulgar, sin ninguna transmisión, sobre ambas manos, sosa y desabrida. Dos pinchazos y dos descabellos. (Silencio).

En el quinto anduvo más entonado al lancear. Faena de muleta voluntariosa, pero opaca, en la que consintió a la res en dos sartes zurdas, pero sin llegar al público. Media baja y dos descabellos. (Silencio).

Vicente Ruiz (El Soro), de azul marino y oro, valiente y entusiasta toda la tarde. Recibió a su primero con tres largas cambiadas perdiendo el capote en la tercera. Se lució al veroniquear, en rogerinas y faroles de rodillas. Colocó un buen par de banderillas, pero los restantes no resultaron nada lucidos. Anduvo con la franela insistiendo en realizar algo factible, pero sin conseguir lucimiento pues su oponente no tenía ningún recorrido. Media estocada. (palmas con algún leve pito).

En el sexto volvió a derrochar entusiasmo con percal y rehiletes, pero sin mucho resultado Muy valiente con la muleta. El valenciano hizó un derroche de querer durante todo su trasteo. Resultó cogido sin consecuencias en la faena de muleta y, de nuevo, al entrar a matar. Acabó de una estocada y fue trasladado a la enfermería, dando la impresión de ir herido.

«EL SORO», PRONOSTICO GRAVE

Madrid, 2. (EFE).—El matador de toros Vicente Ruiz «El Soro», que ha resultado cogido durante la lidia del sexto toro de la corrida de esta tarde de San Isidro, se encuentra grave, con dos cornadas, según el parte facultativo facilitado a EFE por la enfermería de la plaza de Las Ventas.

Según éste, «El Soro» presenta «dos heridas por asta de toro, una en cara anterior del tercio medio del mulo derecho, con dos trayectorias, una superficial ascendente de 25 cm. que produce destrozos en la aponeurosis superficial; y otra trayectoria hacia arriba y atrás de 20 cm. que produce destrozos en los músculos cuadriceps y aductores con rotura de la vena safena».

«Otra herida en cara exterior, tercio superior del brazo inquierdo, —continúa el parte— con una trayectoria de 10 cm. descendente, que produce destrozos en el músculo triceps. Erosiones y contusiones múltiples».

El diestro ha pasado al sanatorio de Nuestra Señora del Loreto.

CARTELES PARA SAN FERMIN

Pamplona, 2. (EFE).—La Junta de la casa de Misericordia de Pamplona, organizadora de las corridas de la feria del toro (San fermines) ha hecho público esta tarde, en rueda de prensa, el cartel de dicha feria.

Las ganaderías y toreros que componen el cartel son los siguientes:

—7 de julio: Toros de Heredero del Conde de la Corte, de Fuente de Cantos (Badajoz), para José Mari Manzanares, Tomás Campuzano y Antonio Ruiz Espartaco.

—8 de julio: Toros del Marqués de Albaserrada, de Sevilla, para Manolo Cortés, José Antonio Campuzano y Jorge Gutiérrez.

—9 de julio: Toros de Samuel Flores, de Andújar, para José Mari Manzanares, Emilio Muñoz y Pepín Jiménez.

—10 de julio: Toros de Félix Hernández Barrera, de Sevilla, para Francisco Ruiz Miguel, Roberto Domínguez y Jorge Gutiérrez.

—11 de julio: Toros de Pablo Romero, de Sevilla, para José Luis Palomar, José Nelo «Morenito de Maracay» y Víctor Méndez.

—12 de julio: Toros de Torrestrella, de Jerez de la Frontera (Cádiz), para Emilio Muñoz, Tomás Campuzano y Vicente Ruiz «El Soro».

—13 de julio: Toros del Marqués de Domecq, de Jerez de la Frontera (Cádiz), para Dámaso González, Pedro Moya «Niño de la Capea» y Antonio Ruiz Espartaco.

— 14 de julio: Toros de Eduardo Miura, de Sevilla, para Francisco Ruiz Miguel, Dámaso González y José Antonio Campuzano.

Habrá también una novillada el seis de julio, cuya ganadería y novilleros se anunciarán próximamente, por no estar todavía ultimado este cartel.

CON MAS DE 500 INVITADOS

BODA DEL MARQUES DE CUBAS CON MARTA CHAVARRI

Plasencia (Cáceres), 3 (Ee).—Se celebró ayer, en la catedral de Plasencia, la ceremonia de boda de Fernando Falco y Fernández de Córdoba, marqués de Cubas, con Marta Chavarri Figueroa, hija del embajador español en la OCDE.

La ceremonia comenzó hacia la una de la tarde, oficiada por el provicario de Madrid, padre Patiño, y asistieron a la misma más de 500 invitados.

El paso de los novios por la capital plasentina fue seguido por numerosos público, que también abarrotaba el templo diocesano donde se celebró la boda, en el que el órgano de la catedral y el grupo coral plasentino "Juan Vázquez", interpretaron varias obras mientras se celebraba la boda, y finalizando ésta, con una salve marinera.

Tras la celebración de la boda, los recién casados se trasladaron al Palacio de Mirabel, propiedad de la familia del novio, y enclavado en la zona monumental de Plasencia, en un automóvil marca "Hispano Suiza" de 1907, cedido por el Real Automóvil Club de España, del que el marqués de Cubas es presidente.

En el palacio, los recién casados ofrecieron a los invitados, a puerta cerrada, el banquete enupcial y, tras él, una fiesta flamenca.

Entre los invitados se encontraban los duques de Alba, Natalia Figueroa y sus hijos, los duques de Primo de Rivera, Isabel Presley e hijos, Carlos March y el presidente de Efe, Luis María Ansón, junto con otras personalidades destacadas del mundo de las finanzas, artes y letras y espectáculos.

Carretillas elevadoras

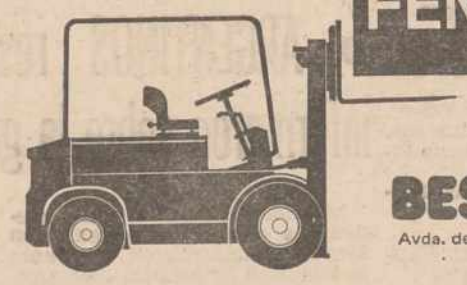

FENWICK

Concesionario:
TALLERES
BESAN, S.A.
Avda. de Burgos, 88 - Tel. 33 80 22
VALLADOLID

Caro Mundial Cultural...

¡A DOS MIL PESETAS!

Las entradas para el concierto de los ROLLING STONES

Madrid, 3 (Efe). — Las entradas para el concierto de los Rolling Stones se pondrán a la venta el próximo lunes, al precio de 2.000 pesetas, en todos los centros comerciales del Corte Inglés en España.

No habrá servicio por correo y si hubiera posibles falsificaciones serán detectables en los controles

Unos 60.000 espectadores, el día 7 de julio en el estadio Vicente Calderón, y unos 40.000 el día 9 en el Sarriá de Barcelona, podrán presenciar en directo al grupo, que actuó por última vez en España en 1976.

El concierto se iniciará sobre las seis de la tarde con la actuación como teloneros, durante 45 minutos de la "J. Geils Band", unos rockeros que son "número uno" desde hace tiempo en Estados Unidos.

Después del descanso aparecerán los Rolling Stones, con un "show" de dos horas, en un escenario de 75 metros de ancho, 18 de fondo y 14 de alto, con un gran juego de luces, acompañado de espectaculares fuegos artificiales.

Es importante saber que la actuación no se grabará por televisión, y para los que tienen miedo de asistir al multitudinario concierto, que habrá un servicio de orlen, con perros y todo, compuesto por 250 personas, y que se dejarán en la puerta los objetos no útiles en el estadio, tales como botellas, armas, grabadoras o cámaras de video.

El Personal

Madrid (OTR PRESS)

FEDERICO MAYOR ZARAGOZA, ministro de Educación y Ciencia, afirmó en Valencia que los rumores sobre su candidatura a la jefatura del Gobierno «pretenden», simplemente, crear roces entre Leopoldo Calvo Sotelo y yo». Añade que «tanto el presidente como yo sabemos de dónde salen esos rumores y no pueden afectar a mi lealtad hacia quien confió en mí y me nombró ministro suyo». En círculos políticos se indica que el equipo de imagen de Mayor Zaragoza trabaja intensamente para recuperar el prestigio del ministro, deteriorado tras el fracaso de su empeño en sacar adelante el proyecto de la LAU.

JUAN JOSE TORIBIO, presidente del Instituto Español de Analistas e Inversiones, intervino en el Ateneo de Madrid, en un ciclo de conferencias destinadas a presentar las diferentes opciones para salir de la crisis, con especial énfasis de las propuestas de política económica desarrolladas en otros países y su posible aplicación en España. Juan José Toribio disertará sobre el tema de «La política económica británica de Mrs. Thatcher», conjuntamente con el economista inglés Arthur Seldon, del Institute of Economic Affaire.

SANTIAGO RODRIGUEZ MIRANDA, ministro de Trabajo y Seguridad Social, firmó un acuerdo con el rector de la Universidad Internacional Menéndez y Pelayo, Raúl Morodo, para ampliar el marco de colaboración. Dentro del programa, el ministerio de Trabajo cederá locales para el uso por la Universidad Internacional, que viene acusando serios problemas de espacio para el desarrollo de actividades, particularmente debido al fuerte impulso cultural recibido en los últimos tiempos.

GERARDO FERNANDEZ ALBOR, presidente de la Xunta de Galicia, firmaba un artículo en el semanario «El Nuevo Lunes», en el que destaca la grave situación económica por la que atraviesa Galicia. Fernández Albor escribe que «el Gobierno central deberá tener presentes los ultrajes comparativos por Galicia a lo largo de su historia y cooperar, en generosidad, sobre todo en aquellos sectores más maltrechos de nuestra economía. Porque Galicia tiene que hallar y mantener la posición que se corresponde con su riqueza real y con el trabajo de sus gentes».

JAIME BALLESTEROS, vicepresidente general del PCE, opina en unas declaraciones públicas por el vespertino «Pueblo» que «el ingreso de España en la OTAN será una fecha muy negativa en el proceso de consolidación de la democracia. Ballesteros asegura que el ingreso de España en la OTAN, «no solamente no va a ayudar a resolver el problema exterior número uno que tiene España —Gibraltar—, sino que, como demuestra la crisis de las Malvinas, va a complicar más la situación, en un sentido desfavorable para España».

IÑIGO CAVERO, secretario general de UCD, opina sobre el ingreso en la OTAN —también en las páginas de «Pueblo»— que «esto representa la clarificación de la situación internacional española, con ello nos incluimos en nuestro espacio natural, que es Occidente, con las naciones democráticas que defienden los valores pluralistas». Sobre la moción presentada por el PSOE para retrasar el ingreso, el secretario general de UCD considera que «esta moción es un gesto político parfidista».

Gracias

ESPIRITU SANTO

por los favores recibidos.

E. V.

DR. D. A. BLANQUEZ
Ginecología y Obstetricia
Planificación familiar
Consulta de 4 a 6, previa petición de hora
C/. Conde Vallellano, 1-6.º Izda.
Tlfno. 72 90 85

AUTOMOVILES ŠKODA

SERVICIO DE ASISTENCIA TECNICA EN TODA ESPAÑA
PRECIO TOTAL EN CARRETERA, MATRICULADO: 500.718 Pts.

EQUIPAMIENTO DE SERIE
Faros Dobles Halógenos
Servo Freno
Luneta Térmica Trasera
Parabrisas Laminado
Asientos Reclinables
Cuentavueltas Motor
Tapón Cerradura Depósito

CARACTERISTICAS
Cilindrada: 1.174 c.c.
Potencia Fiscal: 9'67 C.V.
Potencia Máxima: 58 C.V.
Velocidad Máxima: 150 Kms./h.
Consumo: 6'4 1/100 kms./h. (96 oct.)
Longitud/ancho: 4.160/1.595 mm.
Peso Total en Marcha: 885 kgs.

Concesionario en PALENCIA:
Tlfnos.: 988 - 72 17 00 - 72 00 99
Tlfnos.: 988 - 72 02 49 - 74 84 89

TALLERES SANDINO
C/ Sevilla, 4. Polígono Industrial
Avda. Manuel Rivera, 12

M.C.D.2022

ESTRICTAMENTE CONFIDENCIAL

Listas electorales de AP

Rumores sobre la presidencia de UCD

Madrid (OTR PRESS)

El partido de Manuel Fraga ha constituido formalmente el comité electoral que elaborará las listas de las candidaturas que AP presentará a las próximas elecciones generales. La primera reunión del Comité se celebrará en fechas inmediatas en la sede de Madrid del partido, pero de esta primera reunión no saldrá ningún nombre concreto: será un primer contacto de intercambio de criterios respecto al tema más polémico de cuantos tiene planteados AP.

Luis Ortiz Alvarez, vicepresidente segundo del partido, es el presidente del Comité electoral. Se trata del «ganador» como gestor directo de la campaña de AP en Galicia y hombre de confianza de Fraga. También forman parte del referido comité Javier Carabinas, Begoña Urquijo, José María Valiente, José Miguel Guasch, Manuel Dorado, María Antonia Mas y Antonio Merino.

La lista de Madrid es la que, en opinión de los expertos, planteará cuestiones más espinosas en el seno del comité electoral. La eventual incorporación de los transfugas de UCD (Herrero de Miñón, Díez Pinés, De la Cierva), está provocando resistencias en diversos distritos de la organización de AP. La mayor oposición de las bases se deriva de la ausencia en las listas del nombre del presidente de AP de Madrid, Carlos Ruiz Soto.

Durante la última semana de campaña electoral andaluza se celebró una reunión de los representantes de los 18 distritos de Madrid en la que, unánimemente se estableció el criterio del rechazo a los «paracaidistas» en las listas electorales.

Pese a esta tendencia apuntada, algunos observadores señalan que la mayor resistencia se encuentra en la incorporación de Alfonso Osorio a los primeros puestos de la candidatura, mientras que se advierte una mayor tolerancia hacia Miguel Herrero de Miñón.

La Junta provincial de AP de Madrid, que se reunirá el próximo día 4, analizará y valorará el «estado de opinión» descrito, trasladando al presidente nacional de AP, Fraga Iribarne, los criterios que se fijen.

RUMORES SOBRE LA PRESIDENCIA DE UCD

La certeza absoluta de que no existirán dimisiones en la Moncloa, no se extiende, en cambio, al partido UCD. Calvo-Sotelo, en caso de dimitir de alguno de sus cargos, podría dejar la presidencia de UCD para dar juego a un importante sector del partido, según rumores extendidos ayer en determinados círculos del partido centrista. No se considera probable, en cambio, que sea Adolfo Suárez quien vuelva a ocupar la presidencia del partido. Landelino Lavilla y Rodolfo Martín Villa parecen ser los candidatos, siempre a nivel de rumor, más firmes a ocupar la presidencia del partido, aunque también se maneja la hipótesis de que los cambios no se produzcan en la presidencia, sino en la secretaría general.

EL GOBIERNO ANDALUZ, EN JULIO

El PSOE da como fecha límite para la formación del Gobierno de Andalucía la del próximo día 15 de julio, sin que se produzcan retrasos, ya que los socialistas pretenden que el Gobierno de Andalucía sirva para dar dividendos al partido, en términos de imagen y prestigio, ello al margen, naturalmente, del deseo de poner en marcha su programa para el mejoramiento de la región. La preparación de las elecciones generales constituye ya, sin embargo, la preocupación central de los socialistas, como por la totalidad de los partidos.

REUNION PREVIA DEL ALA PROGRESISTA DE UCD

Antes de la reunión de presidentes y secretarios provinciales de UCD, celebrada en la Moncloa, se celebró una reunión informal, a la que asistieron 37 personas (entre presidentes y secretarios), autocalificados como «ala progresista» para intercambiar criterios y establecer una estrategia común de cara a la inmediata reunión. No ha trascendido el contenido de lo tratado en dicha reunión previa ni si se adoptó algún tipo de acuerdo.

ROCA JUNYENT: NO HABRA COLABORACION CON UCD

Tras la reunión que mantuvo el parlamentario de CiU con el presidente Calvo-Sotelo, Roca manifestó que «no estamos dispuestos a colaborar en un gobierno que podría provocar la bipolarización. No renunciamos a nuestro papel de alternativas, pero no colaboraremos a un enfrentamiento de la derecha y la izquierda». El político catalán se mostró contrario a la moción presentada contra Roñles Piquer, director del ente público de RTVE.

EL CONSEJO DE MINISTROS convocado para mañana

ESTUDIARA SENTENCIAS 23-F

Madrid, 3 (Efe) — El Consejo de Ministros, convocado para mañana, estudiará como principal tema del orden del día, las sentencias de Tribunal Supremo de Justicia Militar por la causa 2/81, en relación con los sucesos del pasado 23 de febrero.

El secretario de Estado para la Información, Ignacio Aguirre, dijo en la última rueda de prensa que el Gobierno se pronunciaría sobre las sentencias una vez que éstas fueran hechas públicas, cosa que ocurrirá a las cuatro y media de esta tarde.

Por otro lado, en el orden del día de la reunión del Gabinete figura el avance del programa de inversiones públicas para 1983 con un montante próximo al billón de pesetas. Esta cantidad forma parte del programa de inversiones públicas (PIP) para el trienio 1983-85, que prevé unas inversiones próximas a tres billones de pesetas.

Asimismo el Consejo de Ministros volverá a estudiar una serie de medidas para paliar los efectos de la sequía y de los daños producidos por las últimas inundaciones.

Asimismo, el Gabiente conocerá los habituales informes sobre política exterior (con especial referencia a la incorporación de España a la OTAN y las reacciones al respecto y la situación de guerra en las Malvinas.

El Gobierno aceptará la dimisión del secretario de Estado para la Autonomías, Manuel Broseta.

Los profesores de Religión en centros estatales se sienten discriminados

Astorga (León), 3 (Efe). — Los profesores de religión en centros estatales se sienten discriminados, según se ha puesto de manifiesto en la reunión de la asociación profesional de dichos profesores, celebrada en Astorga (León).

La reunión ha tenido como motivo el análisis sobre los problemas de los casi 1.500 profesores que imparten enseñanza religiosa católica en centros estatales —Instituto Nacionales de Bachillerato, Formación Profesional e Institutos Politécnicos— de toda España

Para la citada asociación profesional, la situación económica de los profesores de religión es injusta, pues perciben, en la mayoría de los casos, sólo 22.129 pesetas mensuales por dedicación exclusiva, cantidad por debajo del salario mínimo.

Comisión Constitucional del Congreso

Con los votos en contra de nacionalistas, AP y PCE, quedó dictaminada la LOAPA

Madrid, 3 (Efe). — La Comisión Constitucional del Congreso de los Diputados dictaminó ayer por la mañana la ley orgánica de armonización del proceso autonómico, en una rápida sesión, en la que ningún grupo intervino ni para explicar las enmiendas ni para justificar el voto.

El título sobre función pública, las disposiciones finales y transitorias y el título de la ley se aprobaron conforme al dictamen de la ponencia.

Al término de la sesión el diputado Miguel Roca, de Minoría Catalana, señaló que no había intervenido en la misma "porque ir con prisas no tiene ningún sentido y quedó muy claro lo que querían con la frase de ayer de Oscar Alzaga, de que su máximo interés era acabar cuanto antes".

Añadió Roca que UCD y PSOE se habían puesto nerviosos ante el primer debate público de esta ley, porque en la primera sesión se habían quedado sin argumentos, como por ejemplo en el artículo cuarto.

"La LOAPA, concluyó, tiene cada vez menos partidarios y nosotros, desde luego, que pensamos acudir al Tribunal Constitucional".

Por su parte el diputado de la Minoría Vasca, Marcos Vizcaya dijo que el debate de la Comisión Constitucional le había defraudado parlamentaria y políticamente. "Parlamentariamente, dijo, no ha habido diálogo, las posiciones de UCD y PSOE han sido cerradas, sin admitir ninguna enmienda a lo largo de las 220 votaciones".

"En segundo lugar, agregó, políticamente ha sido una frustración de las promesas de flexibilidad que hicieron en su día los dos grupos —UCD y PSOE— que la apoyan, en una demostración de intransigencia e incomprensión total respecto a nuestra postura. He querido elevar el nivel de discusión con argumentos doctrinales, jurisprudenciales y políticos que han tenido por respuesta tópicos y lugares comunes".

Por último Marcos Vizcaya dijo que "la situación política ha cambiado tanto con esta ley que el PNV cambiará su estrategia, dentro claro está, de las vías pacíficas e institucionales".

En nombre de UCD, el diputado José Luis del Valle, subsecretario de Administración Territorial dijo que su grupo estaba satisfecho "porque ha funcionado el pacto UCD-PSOE en un tema fundamental para la construcción del Estado de las autonomías, en una política dirigida a contener las necesidades de todos los españoles, con criterios de Estado".

Añadió Del Valle que "UCD quiere destacar el extraño comportamiento de Alianza Popular que se ha abstenido en temas tan sustanciales como la prevalencia del derecho del Estado, la primacía de la Constitución o el reforzamiento de las Diputaciones Provinciales". "No entendemos, dijo, que un diputado del grupo del señor Fraga se haya sometido, al liderazgo que, de hecho, ha venido ejerciendo la Minoría Catalana".

Por último Del Valle añadió que "el texto se ha perfeccionado y los debates en ponencia y comisión han dado lugar a una mejora muy importante de la ley".

El diputado comunista, Solé Tura, relató que, a su juicio, UCD y PSOE han marginado a los demás grupos y dijo, que "una ley que afecta a todo el Estado debe ser hecha entre todos porque si no es una ley conflictiva".

BILBAO

ATENTADO CONTRA UNA GARITA DE LA GUARDIA CIVIL

Bilbao, 3. (Efe). — Poco después de las diez de anoche se registró un atentado contra la Guardia Civil en la garita que da acceso al canal de Deusto en el barrio bilbaíno de San Ignacio.

A dicha hora —y según fuentes oficiales— dos individuos que viajaban en un taxi de color blanco lanzaron dos granadas de mano contra la garita donde se encontraban dos guardias civiles, pero que después de hacer explosión no ocasionaron heridas personales.

La pareja de la Guardia civil respondió con sus armas a los agresores que, después de lanzar las granadas, efectuaron una ráfaga de disparos.

Ni los agresores, ni los guardias civiles resultaron heridos, según las mismas fuentes.

Más de 4.000 afectados por regulación de empleo en Talbot

Madrid, 3. (EFE).—La empresa de automóviles Talbot presentará en los próximos días, en la dirección general de trabajo, un expediente de regulación de empleo que afectará a 4.489 empleados

Según han manifestado a "Efe" fuentes de la empresa la medida se justifica como consecuencia de la crisis que atraviesa el sector de la automoción en los últimos años, que se manifiesta en una profunda caída de las ventas y por lo tanto de la producción de automóviles.

Como primera fase de esta acción, la empresa propone un plan de indemnizaciones para la inclusión voluntaria en el expediente de regulación de empleo, que supone unos beneficios para los trabajadores que se acojan al mismo, superiores a los establecidos por la legislación vigente.

†

LA SEÑORA

Doña María Luisa López Miguel

Falleció en Palencia el día 2 de junio de 1982
A los 75 años de edad
Después de recibir los Santos Sacramentos

— D. E. P. —

Sus apenados hermanos Fernando, Antonio y Tomás; hermanos políticos María del Pilar Castrillo Girón y María Herenia Hernández Auzmendi; sobrinos y demás familia,

Ruegan una oración por el eterno descanso de su alma.

Funeral y conducción: Tuvo lugar hoy, día 3, a las 5,30 de la tarde.
Misa de familia: Día 4, a las ocho de la tarde.
Iglesia parroquial: San Miguel.
Casa Mortuoria: Calle Cardenal Almaraz, número 15, segundo.

FUNERARIA «HONTIYUELO»

M.C.D.2022

PLENO DEL SENADO

Aprobó la proposición de Ley relativa a la modificación del artículo 36 del Código de Comercio

EL MINISTRO DE AGRICULTURA RESPONDIO A UNA INTERPELACION SOBRE LA SITUACION DEL CAMPO EXTREMEÑO

Madrid, 3 (Efe). — El Pleno del Senado, que se inició pasadas las cinco y media de la tarde, aprobó el dictamen de la Comisión de Justicia e Interior, en relación con la proposición de ley relativa a la modificación del artículo 36 del Código de Comercio.

Con esta nueva modificación el artículo 36 queda redactado de la siguiente manera:

"Los comerciantes presentarán los libros que obligatoriamente deben llevar, encuadernados y foliados, a los órganos de la justicia municipal del lugar donde tuvieren su establecimiento mercantil, para que antes de su utilización pongan en el primer folio de cada uno diligencia firmada de los que tuviere el libro. Se estampará además, en todas las hojas de cada libro el sello del juzgado que lo autorice.

Será válida, sin embargo, la realización de asientos y anotaciones por cualquier procedimiento idóneo sobre hojas que después habrán de ser encuadernadas correlativamente para formar los libros obligatorios, los cuales serán analizados antes de que transcurran los cuatro meses siguientes a la fecha del cierre del ejercicio o, en el caso del libro de inventarios y balances, de que transcurra igual plazo, a partir de cada una de las transcripciones que ordena el artículo 37.

Los comerciantes podrán solicitar que estas legalizaciones realizadas por los órganos de justicia municipal tengan lugar en el propio establecimiento.

La formación de libros y la legalización a que se refieren los párrafos anteriores, se efectuará en la forma y con las garantías que reglamentariamente se determine, siendo preceptiva en todo caso la remuneración sucesiva de los libros".

INTERVENCION DEL MINISTRO DE AGRICULTURA

El ministro de Agricultura, Pesca y Alimentación, José Luis Alvarez, intervino ante el Pleno del Senado a fin de responder a la interpelación del senador Pedro Cañada, del grupo mixto, en relación con la grave situación por la que atraviesa el campo extremeño.

Dijo José Luis Alvarez que no existía en absoluto discriminación alguna contra el campo sino que había una preocupación específica.

Tras informar que había mes en que los créditos superan las 40.000 solicitudes, informó que la media de los créditos solicitados oscilaban entre el millón y medio y dos millones de pesetas.

Añadió el ministro que no había habido en ningún momento falta de fondos por parte del Banco de Crédito Agrícola y que el Gobierno había tomado conciencia de la grave situación del campo extremeño y que, a tal efecto, se habían concedido numerosos créditos.

Manifestó también José Luis Alvarez que su departamento está tratando, día a día, de mejorar la situación del campo, agravada ultimamente por la sequía.

Finalizó el ministro recordando las palabras pronunciadas por el presidente del Gobierno en la sesión de investidura en el sentido de que había que hacer efectiva la solidaridad con el campo.

El senador socialista Juan Manuel Cuadrado calificó, por su parte, de parcheo la política del Gobierno y dijo que los terratenientes extremeños se han convertido en "deudatenientes" y los agricultores en "paradotenientes".

Previamente, el Pleno del Senado aprobó una proposición no de ley sobre aprovechamiento del papel viejo y otra sobre una mejor regulación del río Segura.

En esta última proposición no de ley se pide que antes de 31 de diciembre de 1983 se estudie, por el Ministerio de Obras Públicas y Urbanismo, la viabilidad técnica y económica de la empresa de "Pliego", redactándose el correspondiente anteproyecto.

El próximo pleno del Senado tendrá lugar el lunes día 14.

¡ATENCION PALENCIA Y COMARCA!
GOELDE
Instalaciones y reparación de antenas colectivas e individuales.
C/ Mayor, 136, 3.º, B. Tfno. 749054
PALENCIA

El Ayuntamiento de San Sebastián deniega licencia de construcción a la Policía Nacional

San Sebastián, 3. (EFE).—El Ayuntamiento de San Sebastián ha denegado, por segunda vez, la licencia solicitada por el Ministerio del Interior para la construcción de un edificio de viviendas para la Policía Nacional en el barrio donostiarra de Amara.

La corporación considera que existen motivaciones jurídico-técnicas que impiden la concesión de esta nueva licencia, solicitada por el Ministerio del Interior, con modificaciones al proyecto inicial que fue denegado igualmente por las mismas razones.

• Sentencia de la causa por la muerte de YOLANDA GONZALEZ

EMILIO HELLIN e IGNACIO ABAD condenados por asesinato a penas de 30 y 26 años de reclusión

Madrid, 2. (EFE).—La Sección primera de lo Penal de la Audiencia Nacional ha dictado sentencia en la causa por asesinato de Yolanda González, ocurrido el dos de febrero de 1980, y ha condenado por diversos delitos a Emilio Hellín Moro, Ignacio Abad Valavazquez, Félix Férez Ajero, José Ricardo Prieto Diaz, David Martínez Loza y Juan Carlos Rodas Crespo.

Las penas impuestas son las siguientes:

—Emilio Hellin Moro, como autor de un delito de asesinato cualificado por la alevosía, con agravante de nocturnidad, en concurso medial con un delito de allanamiento de morada y otro de detención ilegal a la pena única por todos ellos de treinta años de reclusión mayor; Por un delito continuado de depósito de armas de guerra, defensa, municiones y tenencia de explosivos, a 13 años de reclusión menor. Por seis delitos de falsificación de documentos de identidad, a seis penas conjuntas de tres meses de arresto mayor y multa de 50.000 pesetas, y por un delito de uso público de nombre supuesto, a tres meses de arresto mayor y multa de 50.000 pesetas.

—Ignacio Abad Valavázquez, como autor de un delito de asesinato cualificado por la alevosía y agravante de nocturnidad, en concurso medial con un delito de allanamiento de morada y otro de detención ilegal, a 26 años, ocho meses y un día de reclusión mayor; y por un delito de tenencia ilícita de arma de fuego, a dos años de prisión menor.

—Félix Pérez Ajero, como autor de un delito de allanamiento de morada violenta en concurso medial con uno de detención ilegal, a la pena única por ambos de cuatro años, dos meses y un día de prisión menor y multa de 75.000 pesetas, y por un delito de tenencia ilícita de arma de fuego, a dos años de prisión menor.

—José Ricardo Prieto Diaz, por un delito de allanamiento de morada violento, en concurso medial con uno de detención ilegal, a cuatro años, dos meses y un día de prisión menor y multa de 75.000 pesetas, y como cómplice de un delito de tenencia de explosivos, a dos años de prisión menor.

—David Martínez Loza, como autor por inducción de un delito de allanamiento de morada violento en concurso medial con uno de detención ilegal, a seis años de prisión menor y multa de cien mil pesetas.

—Juan Carlos Rodas Crespo, por un delito de allanamiento de morada violento en concurso medial con uno de detención ilegal, con la concurrencia de la circunstancia reductora de la pena en dos grados, de cooperación con la justicia, a tres meses de arresto mayor.

Emilio Hellín e Ignacio Abad han sido condenados igualmente a pagar, en forma solidaria, en concepto de responsabilidad civil derivada del delito de asesinato, la cantidad de seis millones de pesetas a los padres de la asesinada y acusadores particulares, Eugenio González y Lidia Martín.

El Tribunal absuelve a los procesados de los delitos de coacciones, asociación ilícita y omisión de dar cuenta a la autoridad de la perpetración de un delito de asesinato, de los que venían siendo acusados.

Falleció el académico Javier de Salas

Madrid, 3. (Efe). — El académico de las Reales Academias de San Fernando y de Extremadura, Javier de Salas Bosch, de 74 años, falleció ayer tarde en su domicilio de Madrid como consecuencia de una crisis cardíaca.

Los restos mortales del catedrático y ex-director y director honorario del Museo del Prado, serán trasladados mañana a la localidad cacereña de Trujillo, donde se celebrarán los funerales y entierro.

Javier de Salas, aunque residía habitualmente en Madrid, había manifestado en algunas ocasiones su deseo de ser enterrado en Trujillo, donde pasaba algunas temporadas en una casa de su propiedad.

Catedrático de Historia del Arte de la Universidad Complutense, Javier de Salas fundó en Trujillo la «Asociación de Amigos de Trujillo», dedicada a la restauración y conservación de monumentos histórico-artísticos.

Recientemente había adquirido el edificio del antiguo convento de San Francisco del Real de la Puerta de Coria, con el fin de habilitarlo como centro de Investigaciones Históricas.

Javier de Salas, estaba casado con Carmen Ortueta, secretaria de la Asociación «Hispania Nostra», y tenía cuatro hijos.

Nueva serie 5 BMW
Un nuevo progreso tecnológico reemplaza viejos conceptos automovilísticos.

Con la nueva serie 5, BMW vuelve a distanciarse del resto, al acercarse más aún al automóvil perfecto y consiguiendo una posición futurista difícil de alcanzar.

La nueva serie 5 de BMW se compone de cuatro modelos: 518, 520i, 525i y 528i, comercializados con cajas de cambio manuales y automáticas, **desde 1.526.000 pts. f.f.**

COMERCIAL AGRICOLA PALENTINA
Concesionario Oficial BMW
Berruguete, 10. Tel. 740399 PALENCIA

M.C.D.2022

MALVINAS

Sordera británica a las propuestas de alto el fuego

LA BATALLA FINAL PARECE INEVITABLE

Londres, 3 (Efe).—Las tropas británicas continúan reforzando sus posiciones en torno a Puerto Argentino (ex Port Stanley), capital de las Malvinas, acumulando hombres y material bélico a la espera de las órdenes para el ataque definitivo a la guarnición argentina.

En zonas cercanas a la ciudad, desde posiciones de ambos ejércitos intercambiaron fuego de artillería en fuertes duelos en las últimas horas.

Esos periodistas han dado cuenta también que el monte Kent, ubicado a 25 kilómetros le Puerto Argentino, está definitivamente bajo el control inglés después de cuatro días de batalla.

Después de las declaraciones formuladas el miércoles en televisión por la presidente del Gobierno británico, quedó claro que nada puede evitar ya la batalla que la propia Mrs. Tatcher ha calificado de sangrienta.

Todo alto el fuego debe ir acompañado de una evacuación de las tropas argentinas, tal como exige la resolución 502 del Consejo de Seguridad.

La señora Thatcher ha manifestado que no desea humillar a nadie con la batalla; lo único que persigue es «recapturar unas islas que son de soberanía británica».

Ceder —dijo la «premiere»— sería traicionar a nuestro pueblo. Y agregó que la Gran Bretaña no puede capitular ante un agresor, un dictador militar.

El corresponsal de la cadena independiente de Televisión, I. T. N., ha informado de que un «comando» formado por una escuadra británica hizo hace poco una incursión sobre la base aérea argentina de Río Grande y destruyeron cinco aviones «Super Etendard».

La escuadra fue transportada al lugar por el helicóptero «Sea King», que apareció estrellado cerca de Punta Arenas (Chile), según la información del aludido periodista.

El Ministerio de Defensa ha notificado que el Reino Unido no ha hecho ninguna operación ofensiva sobre territorio continental argentino.

En cuanto al futuro de las islas Malvinas, una vez concluida la guerra, forma independiente, aunque protegidas por una fuerza multinacional.

LA SORDERA BRITANICA

Naciones Unidas, 3 (Efe).—De nada le sirvió al representante español, Jaime Piniés, casi implorar, ante el Consejo de Seguridad de las Naciones Unidas para que se impida un mayor derramamiento de sangre en las Malvinas, pues el delegado británico, Anthony Parsons, estaba como sordo.

Varias veces solicitó Piniés a Parsons que respondiera a la pregunta que le había hecho de si pensaba consultar con Londres antes de rechazar el proyecto de resolución hispano-panameño para un «alto el fuego», pero el inglés parecía no oirle.

La flema característica de este diplomático se convirtió en una caricatura grotesca cuando puso en evidencia que se sentía acorralado y que no sabía cómo responder, comentaron algunos observadores.

La propuesta de resolución presentada al Consejo de Seguridad reafirma las resoluciones 502 y 505 —en las que se pide la retirada de las tropas argentinas, cese de hostilidades y negociaciones para el alto el fuego— y pide su aplicación «total».

El representante británico, en su intervención, subrayó que el proyecto es «inaceptable» y que sólo aprobarán propuestas que impliquen el cumplimiento de las resoluciones 502 y 505 «en su totalidad».

Piniés pidió la palabra para aclarar al inglés que o no había escuchado bien el proyecto de resolución hispano-panameño o se lo habían traducido mal, pero Parsons ya no escuchaba porque no quería contestar.

Círculos diplomáticos de las Naciones Unidas consideran que, de cualquier forma, la réplica de Piniés impidió un prematuro veto británico al dar pie a un aplazamiento de la sesión del Consejo, que continuará hoy jueves.

Los delegados de la Unión Soviética, Panamá y Brasil atacaron de forma contundente a los británicos por su falta de voluntad de diálogo y el primero destacó que con la lucha actual lo que pretenden Gran Bretaña y Estados Unidos es el control del Atlántico Sur.

El negociador argentino, Enrique Ros, explicó los esfuerzos de su Gobierno por llegar a una solución pacífica y afirmó que ya ha quedado aclarado que el verdadero propósito inglés nada tiene que ver con los habitantes de las Malvinas, sino con una voluntad imperialista y colonialista.

NAPOLES

MOTIN en una cárcel para menores

Nápoles, 3. (Efe). — Internos de una prisión de menores situada en una isla cercana a la costa de Nápoles se han amotinado durante dos horas, ha informado un portavoz de la policía local.

Los reclusos han tomado como rehenes a dos cocineros, reclamaban más y mejor comida en la institución. La revuelta ha finalizado al cabo de dos horas. Los dos empleados han sido rescatados sin que sufriera daño alguno.

Según la policía, cerca de 40 jóvenes de un total de 75 internos han participado en la revuelta.

Durante el motín, uno de los jóvenes ha intentado evadirse a nado, tras escalar el muro de la prisión. Ha sido capturado por una lancha de la policía. Varios internos que consiguieron trepar a los muros que rodean el edificio fueron también capturados al desistir de lanzarse al agua. Los amotinados amenazaron con matar a los dos cocineros si la policía entraba en la prisión.

Un magistrado asignado al reformatorio entró en el edificio y convenció a los jóvenes para que volvieran a sus celdas.

TERRORISMO

Un muerto y dos heridos graves, por una bomba, en BELFAST

Explosiones contra establecimientos norteamericanos, en Roma

Belfast, 3 (Efe).—Una persona ha resultado muerta y dos gravemente heridas en Belfast por la explosión de una bomba.

El atentado se ha producido en un barrio de población mixta católica y protestante al sur de la ciudad.

La policía, que no ha dado a conocer la identidad de los afectados por la explosión, ha señalado que el artefacto había sido colocado en una motocicleta aparcada en una calle. El vehículo había sido previamente robado.

Antes de la explosión, manifestantes habían lanzado artefactos incendiarios contra una patrulla policial en el barrio católico de Antrim. También una patrulla del ejército británico ha sido tiroteada en Londonderry. En ambos casos no se han registrado víctimas.

Los atentados se han producido dos días después de que la policía norirlandesa advirtiera que el «IRA» planeaba lanzar una nueva campaña de atentados contra las fuerzas de seguridad.

ITALIA: ATENTADOS CONTRA OBJETIVOS ESTADO-UNIDENSES

Roma, 3 (Efe).—Tres bombas estallaron esta madrugada en otros tantos establecimientos norteamericanos de la capital italiana, como parte de la campaña terrorista antinorteamericana desatada en vísperas de la visita a Italia de Ronald Reagan.

El presidente de Estados Unidos llegará a Roma el lunes próximo para una visita oficial de un día.

Esta vez tocó el turno a una agencia de la «American Express», una sucursal de «Ford» y a la central de la marca «Carrier», fabricante de equipos de aire acondicionado.

En cada uno de los atentados se utilizó un explosivo compuesto por medio kilo de pólvora de mina y una mecha lenta.

En días pasados fueron agredidos, siempre con bombas, media docena más de centros norteamericanos, comenzando por el diario «Daily News», editado en lengua inglesa, semidestruido hace una semana.

Los atentados sólo causaron daños materiales porque las explosiones se produjeron siempre en la madrugada, cuando los locales estaban vacíos.

La policía ha recibido una serie de llamadas telefónicas de grupos extremistas de derecha e izquierda que se atribuyen la responsabilidad de los atentados.

Esta madrugada, además de la rotura de numerosos vidrios y puertas, cinco automóviles quedaron semidestruídos por las bombas.

PERU: LOS TERRORISTAS MATAN A DOS PERSONAS

Lima, 3 (Efe).—Dos personas fueron asesinadas a balazos por un grupo terrorista que atacó el poblado de Chacari en el departamento andino de Ayacucho, según informaron en Lima fuentes policiales.

De acuerdo a las versiones oficiales, los guerrilleros, unos 20, sacaron de sus casas a Cecilio Gutiérrez Ochoa, de 32 años y ex gobernador del lugar y al campesino Julián Tala Ayala, de 60 años y después de someterlos a lo que se ha dado en llamar «juicio popular», los mataron en la plaza popular del pueblo.

Las fuentes señalaron que se presume que el móvil del crimen haya sido el que ambas víctimas habían dado alojamiento y alimentación a efectivos policiales que ejecutan una operación anti-terrorista en la región desde hace varios meses.

La actividad terrorista en Perú disminuyó en las últimas semanas y éste es uno de los actos más graves producidos últimamente.

Destrucción en la guerra IRANO - IRAKI

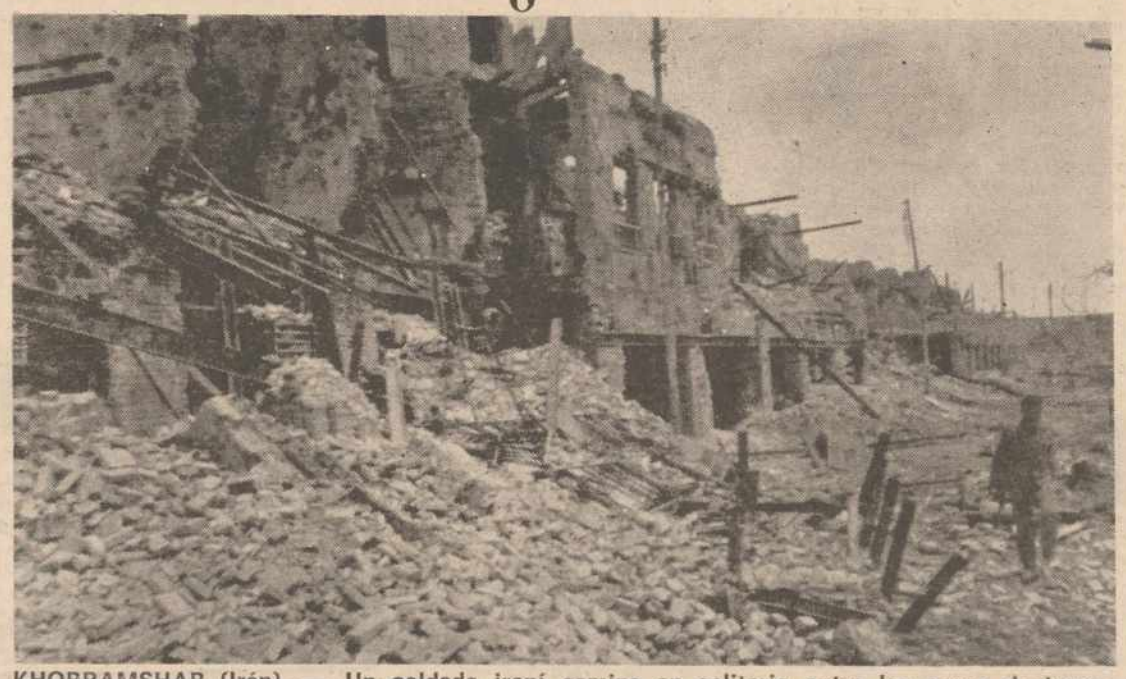

KHORRAMSHAR (Irán). — Un soldado iraní camina en solitario entre las casas destrozadas de la ciudad de Khorramshar, recuperada por Irán, después de dura batalla el pasado 25 de mayo, a Irak. — (Telefoto EFE-AP)

†

EL SEÑOR

DON ANTONIO MARTIN ANAYA

Falleció en Astudillo el día 2 de junio de 1982
A los 69 años de edad
Después de recibir los S. S. y la Bendición Apostólica de S. S.
— D. E. P. —

Su apenada esposa Marcelina Castrillo García; hijos Jesús, Salvador (industrial), José Antonio (industrial) y Teresa Martín; hijos políticos Rosario Ortega, Conchi Villaverde y Antonio Castaño; hermana Matilde Martín; hermanos políticos, nietos, sobrinos, primos y demás familia,

Ruegan una oración por el eterno descanso de su alma.

Funeral: A las 7 de la tarde en la iglesia de San Pedro de Astudillo, y a continuación la conducción del cadáver al panteón familiar de Astudillo.

M.C.D.2022

Anuncios por palabras

Alquileres

SE ALQUILAN apartamentos primera línea. Benidorm. Teléfono 857297.
SE ALQUILA piso amueblado y soleado. Avenida de Cuba, número 2. Informes, portería o al Tlfno. de Burgos 947-590033.
ALQUILO apartamento céntrico, todos servicios. Tlfno. 740957.
ALQUILO piso amueblado. Martín Calleja, 15. Tlfno. 983-801163.
ARRIENDO o vendo local 117 metros, céntrico. Informes, teléfono 724012.
EN SANTANDER, se alquila piso meses julio y agosto. Teléfono 942-224817. Llamar de 1 a 5.
SE ALQUILA apartamento en Torremolinos, junio y julio. Teléfono 745442.
SANTANDER: Alquilo piso mes de julio. 740118.

Automóviles

VENDO Dyane-6, con 26.000 kilómetros. Tlfno. 747348.
AUTOMOVILES Andérez, coches usados todos los modelos, revisados y garantizados. Facilidades de pago. Queipo de Llano, 2. Teléfono 741560.
VENDO R-5. Tlfno. 722662.
VENDO Renault R-6, muy bueno, barato. Tlfno. 748251.
VENDO Dyane 6. Tlf. 745133.

Enseñanzas

APRENDA mecanografía en Academia De los Bueis, por el mismo precio le enseñamos correspondencia comercial, instancias, estadillos, oficios, etc. Primera Travesía Victorio Macho. Teléfono 745160. Informes, tardes.

Fincas

SU VIVIENDA EN EL CENTRO DE PALENCIA
— **Llave en mano**
— **Escritura Pública**
— **A menos costo que en Cooperativa.**
Forma de pago: Parte en 11 años. Resto: Al contado con más bonificación o aplazado
LE ESPERAMOS EN:
C/. Ignacio M. de Azcoitia, 11-A
De 11 a 2 y de 4 a 7

VENDO piso servicentrales, Juan Balmaseda, 4. Tlfno. 727560.
VENDO casa tipo chalet en Villamuriel o cambio por piso en Palencia. Informes, calle San Marco, 10, (tienda). Villamuriel.
SE VENDEN 200 Has. de tierra, casas, bodegas, etc. Anastasio Saldaña Fernández. Pozo de Urama (Palencia).
¡ATENCION! Ultimos apartamentos. Construcción avanzada. Dos dormitorios, sin gastos comunidad. Facilidades. Infórmese en obra. Calle Julián Díez, 12. Tlfno. 747866.
VENDO piso llave en mano, sin comunidad, frente estación autobuses. Los Jardinillos. Tlf. 748275.
VENTA Baños, estrenar, 105 m2 útiles, calefacción individual: 3.600.000, llaves 800.000 pesetas aproximadas, resto convenir. teléfono 983-335767. Llamar diez noche.

VENDO
LOCALES COMERCIALES
Zona Centro
NUEVA EDIFICACION
Teléfonos: 72 38 99
72 57 88

OFICINAS
EN EL CENTRO DE PALENCIA
EN VENTA O ALQUILER
Pasarela Inmobiliaria
M. Pelayo, 4

VENDO entrada piso exterior, próxima entrega, facilidades. Miguel Martín. Cuartel Guardia Civil. Palencia.

A. P. I. Venta de piso céntrico de 220 m2 útiles con cochera cerrada, trastero, calefacción y agua caliente. Información: C. Martín Calleja, núm. 9. Tlf. 747168.
VENDO extraordinarios locales. Facilidades pago. Tlf. 741275.
SE VENDE finca de regadío en Villamuriel, pago La Orispalia. Teléfono 726974
VENDO pequeño bajo, facilidades pago. Polígono Pan y Guindas. Razón, mismo. Calle Maldonado, 14, segundo A.
VENDO casa nueva en Calzada de los Molinos. Adón Pérez.
VENTA piso a estrenar. Calle Juan de Balmaseda. Servicios centrales. Información: Construcciones Salvador, S. A. Teléfono 720286.
A. P. I. Ocasión de entreplanta exterior en venta y renta. Información: C. Martín Calleja, número 9. Tlfno. 747167.
VENDO casa 136 m2. Teléfono 740416.
PASARELA vende piso grande, lujo, céntrico. Oportunidad. Menéndez Pelayo, 4.

CENTRICOS OCASION
. . . . . .
INFORMACION
72. 50. 50

A. P. I. Pisos en el Polígono estrenar, más baratos que los de construcción. Informamos: Calle Martín Calleja, núm. 9. Teléfono 747167.

Ganados y aves

VENDO 70 ovejas emparejadas con corderas y 125 de leche. Epifanio Castrillejo. Tabanera de Cerrato.
VENDO 200 ovejas con corderos grandes, con o sin corderos. Alba de Cerrato. Emilio.
VENDO palomas mansas y otras razas, todas parejas. Tlf. 721343.
VENDO cuarenta cerdos destete. David Tejedor. Población de Soto.
VENDO rebaño ovejas con pastos, aprisco, o en lotes. Francisco García. Reinoso Cerrato.
VENDO yegua nueva con potra. Alejandro Alvarez. Paredes de Nava. 830082.
VENDO 50 corderos. Pedro Parés. Santervás de la Vega.
VENDO 86 ovejas, 20 emparejadas. Juan, en Villameriel.
VENDO 11 potros. Emiliano, en Támara.
VENDO vaca abocada a parir y novilla para carne. Jesús Gutiérrez. Autillo de Campos.
VENDO 6 novillas paridas y abocadas. San Cebrián de Campos. Andrés.

Hospedajes

SE ADMITEN pupilos. Tlf. 744280.
SE DA pensión completa, habitaciones individuales. Tlf. 722756.
ADMITO chicas con derecho a cocina. Tlfno. 749132.
SE COMPARTE piso con señoritas de 4 a 8 tarde. Tlf. 728083.
SEÑORITAS comparten piso con señoritas. Menéndez Pelayo, 23, segundo.

Maquinaria y Reparaciones

MAQUINAS herramientas de ocasión. Tornos, taladros, prensas, soldaduras, sierras, compresores, molinos de martillos para piensos, etc. Compra, venta, cambio. MORCOVE. Apartado 560. Carretera Villarriezo. Burgos. Teléfonos 207658-239702.

Trabajo

REPRESENTANTE: Espléndida comisión. Artículos regalos, empresa, publicitarios. REX, S. A. Calle Estremiana, 8. Tlf. 274702. Zaragoza.
ALVARO. Reparación TV. Instalación antenas. José Antonio, 21, bajo. Tlfno. 790182.
SE NECESITA chica fija o asistenta con informes. Mayor, 15, segundo.
SE NECESITA chica o señora para atender padre e hijo. Razón, San José, 7, primero. Maribel Yenes.
SE OFRECEN dos maquinistas para cosechar. José María Tejedor. Villosilla de la Vega.
NECESITO chica fija. Teléfono 741242.
SE NECESITA chica fija. Razón, Tlfno. 743904.
PORTEROS automáticos. Monto y reparo. Avisos Tlf. 748138.

PARA esta capital y su provincia. Incorpore a su negocio y mejore enormemente sus ingresos en 150.000 pesetas al mes. Venta de lanas, venta de prendas de punto, venta de tricotosas. Sin poner un céntimo, gane 150.000 pesetas mensuales. Le daremos un total asesoramiento financiero publicitario y documental. Escribir a Superba-España. Muntaner, 269. Tlfno. 2009169. Barcelona-21.
FONTANERO. Servicio rápido. Tlfno. 745363.
ASUNTO nuevo (España). Ganará en casa más de 3.000 pesetas diarias. Escribir apartado 1.209. San Sebastián.
SE NECESITA asistenta. Manuel Rivera, 11, tercero C.
SE NECESITA chica fija, tiene compañera. García Abril. Manuel Rivera, 1, cuarto, izda.
SE NECESITA chica fija mayor, para señora sola. Tlfno. 720660.
NECESITO señora fija atender señora fija. Tlfno. 743008.
ELECTRICISTA a domicilio. Trabajos y reformas. Tlf. 748138.
SE NECESITA asistenta de ocho de la mañana a cinco tarde. Avisos por las tardes. Pintor Oliva, número 10, quinto B.
SE NECESITA chica fija. José Antonio, 29, quinto izda.
SE NECESITA empleada interna o externa. Tlfno. 725527. Avenida José Antonio, 20, primero, derecha.
NECESITO chica para matrimonio y niña. Tlfno. 742276. Llamar 7 a 10.

INVERSOR: monte su propio negocio en el campo de la distribución en su provincia y en exclusiva, gran rentabilidad y sin competencia. Imprescindible inversión. 91/2622897-4114136.
SE NECESITAN dos chicas fijas para la misma familia, preferible hayan trabajado buena presencia. Inútil presentarse sin informes. Sres. Diez de los Ríos. Emilio del Valle, 6. Tlfno. 750700. Reinosa.
SE NECESITA chica de 10 a 1. Avenida Simón Nieto, 2, tercero B.
SE NECESITA chica para las tardes de 20 a 30 años. Teléfono 744448. Informes, de 5 a 7, tardes.
EMPLEADA hogar fija, mayor 20 años; o asistenta de 9 mañana a 6 tarde. Don Sancho, 4, primero. Tlfno. 740353.

Traspasos

SE TRASPASA pequeño negocio familiar. Zona céntrica. 725067.
TRASPASO Boutique junto calle Mayor, con o sin existencias. Magnífica instalación. Teléfono 741724.
A. P. I. Bajos en traspaso céntricos y muy comerciales, también disponemos de bajos en venta y renta. Información. C. Martín Calleja, núm. 9. Tlf. 747167.
TRASPASO cafetería. Teléfono 740984.

● **LOS ANUNCIOS DE ESTA SECCION SE ATENDERAN EN MAYOR, 67**

Varios

SE OFRECEN socios para coto de caza. Tlfno. 942-219543. de 12 a 1,15 mañanas.
VENDO avena y cebada. Teléfono 720388.
TUBERIAS de cemento para saneamiento y drenajes. Bloques, celosías, bordillo, postes y vallas, cercas, bovedillas, viguetas, adoquines, comederos para quinados y toda clase de prefabricados de hormigón. Comercial Arroyo Construcción, S. A. Patio de Castaño, 4. Tlfnos. 744211 y 744267.

Vehículos

VENDO furgón Capitoné Sava 1.000. Matrícula P-C, nuevo. Barato. Tlfno. 749799.
VENDO furgón Mercedes rulot. Tlfno. 741660.
VENDO tractor Renault Master 1 y peine Trepar. Marino Fernández. Herrera de Pisuerga.

Ventas

OCASION: Por testamentaría, vendo comedor español nogal, tallado a mano y dormitorio dos camas. Avenida Valladolid, 1. Señor Portero. Tlfno. 730338.
VENDO abono oveja en Moslares de la Vega. Perrino.

LOCAL

GOBIERNO CIVIL

REUNION DE LA COMISION PROVINCIAL DE GOBIERNO

En el Gobierno Civil bajo la presidencia del gobernador civil, don Antonio Andújar Andújar, se celebró una reunión de la Comisión Provincial de Gobierno con asistencia de todos los directores provinciales de la Administración Civil del Estado y secretario general del Gobierno.

Entre los temas tratados de especial relevancia e interés para la provincia figuran los siguientes:

AMPLIACION DEL CENTRO ASISTENCIAL DE SAN JUAN DE DIOS

Mereció el informe favorable de la Comisión el expediente presentado por la Orden Hospitalaria de San Juan de Dios acogiéndose a los beneficios de la Gran Area de Expansión Industrial de Castilla la Vieja y León, para la ampliación y mejora de instalaciones del centro asistencial San Juan de Dios de Palencia, lo que supondrá una inversión de 127.237.000 pesetas y la creación de siete puestos de trabajo.

TRAIDA DE AGUA DE CERVERA Y REDES DE DISTRIBUCION EN GUARDO

Ya obran en poder de la Confederación Hidrográfica del Duero para su ejecución con carácter de urgencia los proyectos de nueva traída de agua de Cervera de Pisuerga y redes de distribución de agua potable y nuevo depósito de Guardo.

REGULACION DEL AGUA DE RIEGO

El gobernador civil informó sucintamente sobre la reunión de gobernadores civiles de la Cuenca del Duero, recientemente celebrada en Valladolid, sobre el tema monográfico del agua con motivo de la necesidad de regulación de su uso a causa de la sequía. La prioridad en su aprovechamiento se ha establecido del siguiente modo:

Primero: Aspecto sanitario.

Segundo: Abastecimiento de las poblaciones.

Tercero: Riegos con preferencia los de huerta sobre los de cereal.

Cuarto: Usos industriales. Se recomiendan medidas de prohibición y vigilancia en los vertidos y la necesidad de regular y ordenar el uso en contacto con los Ayuntamientos y Cámaras Agrarias, aplicando con rigor las sanciones que procedan a los infractores por los Organos competentes.

OTROS TEMAS

En el capítulo de informe de los vocales, el director provincial de Obras Públicas y Urbanismo hizo un análisis de la situación del mercado de la vivienda en la provincia, poniendo de relieve las dificultades por las que pasa este sector. El director de Cultura, a su vez, informó sobre la Asamblea de la Tercera Edad celebrada en Santiago de Compostela, a la que asistieron 50 representantes de la provincia y la visita al Senado de otra representación palentina bajo el patrocinio del senador don José Luis López Henares.

HERNIADOS
Cualquier trabajo, movimiento o posición podrán efectuar comodamente usando el moderno aparato **HERNIUS AUTOMATICO,** preciso, minúsculo; lavable y sin tirantes que se lleva sin notarse.
Garantizados hasta 5 años: Bajo prescripción facultativa. V.C.C.-8
Visita Palencia: Día 9 de junio de 10 a 1, en el Consultorio del Dr. Fernández Caminero. Pl. Isabel la Católica, 2, 3.º dcha.
GABINETE ORTOPEDICO HERNIUS
Rambla Cataluña, 34 BARCELONA. Montera, 32 MADRID

AYUNTAMIENTO DE PALENCIA

ANUNCIO

Se convoca Concursillo para contratar por concierto directo con Empresarios del ramo, la ejecución de las siguientes obras en esta Ciudad:

— Urbanización en varias calles en el Barrio de Santiago. Precio a la baja 12.482.254 pesetas. Plazo de ejecución seis meses.
— Pavimentación acerado en la Carretera del Monte. Precio a la baja 3.000.000 de ptas. Plazo de ejecución tres meses.
— Urbanización de la Avenida Simón Nieto. Precio a la baja 6.258.189 ptas. Plazo de ejecución dos meses.
— Urbanización de las calles Velázquez, Concepción Arenal, Murillo y Plaza San Carlos Borromeo. Precio a la baja 2.232.114 ptas. Plazo de ejecución un mes.
— Instalaciones deportivas en el Polígono Residencial «Pan y Guindas». Precio a la baja 10.560.782 ptas. Plazo de ejecución cinco meses.
— Pistas Polideportivas en Colegio Padre Claret. Precio a la baja 5.215.404 ptas. Plazo de ejecución tres meses.
— Instalaciones deportivas en el Colegio «San Ignacio de Loyola». Precio a la baja 3.870.407 ptas. Plazo de ejecución tres meses.
— Construcción de nave almacén en el Polígono Industrial. Precio a la baja 12.103.302 ptas. Plazo de ejecución cinco meses.
— Dotación de una Escombrera. Precio a la baja 7.872.000 pesetas. Plazo de ejecución dos meses.

Los interesados podrán presentar la documentación y las Proposiciones, en el plazo de ocho días a partir de la publicación del presente anuncio en el Boletín Oficial de la Provincia, encontrándose los Pliegos de Condiciones y demás documentos en la Secretaría General de este Ayuntamiento (Sección 1.ª).

Palencia, 1 de junio de 1982.

EL ALCALDE

M.C.D.2022

Crucigrama

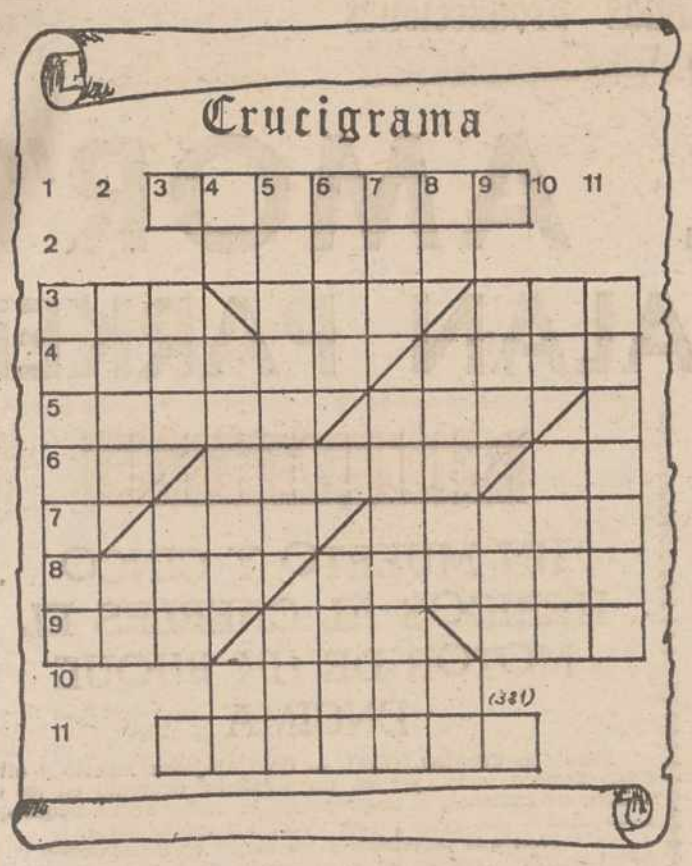

HORIZONTALES: 1: Obras literarias. 2: Veas. 3: Pronominal. Patriarca bíblico. Fogón. 4: Aceitunas. Planta textil. 5: Triturar. Embarcación. 6: Terminación verbal. Quitad violentamente lo ajeno. Símbolo químico del bario. 7: Tranquilidad. Chocar. 8: Bastante. Habla entre labios. 9: Punto cardinal. Verbo auxiliar. Río francés, afluente del Ródano. 10: Habitar. 11: Cubierta exterior de la flor completa (pl.).

VERTICALES: 1: Errantes. 2: Perfume. Posesivo. 3: Río de Galicia. Múltiplo de dos. 4: Río siberiano, afluente del Irtish. Cierto. Símbolo químico del molibdeno. 5: Ciudad de Castellón. Religiosa. 6: Dios griego del Amor. Pez acantopterigio de carne muy estimada. 7: Pasa la vista a un escrito. Sin artificios. 8: Naipe. Flancos o costados. Dios del Sol egipcio. 9: Enredo. Devota. 10: Prefijo negativo. Golpeé violentamente. 11: Suplicaran.

SOLUCIONES A LOS PASATIEMPOS DEL DIA ANTERIOR

AL CRUCIGRAMA

HORIZONTALES: 1: Marinos. 2: Yolas 3: Col. Se. Red. 4: Apaleo. Misa. 5: Marat. Mío. 6: As. Vagar. Va. 7: Res. Lagar. 8: Alus. Besana. 9: Sea. Lot. Son. 10: Dudar. 11: Rezasen.

VERTICALES: 1: Cámaras. 2: Opas. Le. 3: Lar. Rúa. 4: ¡Ay! Leves. De. 5: Rosetas. Luz. 6: Ileo. Boda. 7: Nao. Maletas. 8: Os. Miras. Re. 9: Río. Gas. 10: Es. Vano. 11: Dañaran.

LAS TRES DISTRACCIONES DEL DIBUJANTE

PASILLOS DE TELEVISION

ROSALIA DANS, a la popularidad desde "Los gozos y las sombras"

"Seguramente haré una obra de teatro"

ROSALIA DANS

Invitada al programa «Su turno» de Jesús Hermida estuvo la joven actriz, Rosalía Dans, que cada día está adquiriendo mayor popularidad por su intervención en la serie «Los gozos y las sombras» que se emite por televisión.

Su papel de «Rosario» la galana, está gustando mucho y ya han empezado a ofrecerle propuestas de trabajo. Rosalía es tremendamente gallega, lo normal en ella suele ser que te conteste con otra pregunta.

—¿Tiene algún proyecto en perspectiva?

—Sí, me han ofrecido hacer una obra de teatro, que es muy probable que acepte.

—¿Y cuál será tu personaje en esta obra?

—La verdad es que cuando como ahora se habla de proyectos creo que no es conveniente desvelarlos, porque a lo mejor luego no salen.

Responde como interrogándote, buscando una confirmación tuya a sus palabras.

«AHORA HABLO MAS QUE ANTES»

Rosalía, es una mujer que hasta que no ha hecho «Los gozos y las sombras» siempre se ha movido en el teatro de provincias. Esta ha sido su primera toma de contacto con las cámaras de Televisión, y lógicamente su salto a la popularidad, debido al éxito que está teniendo la serie.

—Rosalía, te encuentro más habladora y abierta.

—Sí, es cierto, antes era mucho más tímida, aunque lo sigo siendo, pero ahora hablo más y casi me tienen que parar.

Sobre los personajes preferidos, nos dice que le gustan los personajes reales y sobre todo, los que tienen una especie de dualidad en su carácter.

Ya que asistió como invitada al programa «Su turno» para hablar de los ovnis quisimos saber su opinión: «No creo en los ovnis, pero sí en los marcianos, sobre todo en los que hay aquí en la Tierra. Pienso que si hubiera extraterrestres y vieran esto de abajo, se quedarían asustados, y se irían.

Carmina JARO
(Europa Press)

NADAR ES UN EJERCICIO SALUDABLE
Inscribe a tus hijos antes del día 15 en la
CAMPAÑA DE NATACION INFANTIL

M.C.D.2022

"El Expreso de Medianoche" y "Fama" fueron sus últimas producciones

"DESPUES DEL AMOR": La nueva película de ALAN PARKER

- Diane Keaton (protagonista de "Rojos") y Albert Finney ("Asesinato en el Orient Express") encabezan el reparto.
- El filme está en la línea de "Gente corriente" y "Kramer contra Kramer"; versa sobre problemas internos de la familia.
- Su guionista, Bo Goldman, ha sido galardonado en dos ocasiones con el Oscar: Una, por "Alguien voló sobre el nido del cuco" y otra por "Melvin And Howard".

Ya han pasado los Oscar, ya han sido premiados los supuestamente mejores y comienza de nuevo la carrera de los rodajes, las superproducciones y los contratos. Los mejores directores del momento pugnan por ser los elegidos de la crítica y del público de la siguiente edición, mientras que los lectores leen y releen los guiones que les ofrecen.

Dentro de todo el montaje que ya se prepara para el próximo año, se ha terminado de rodar, una producción que dará mucho que hablar. Por lo menos para ello tiene todos los puntos a su favor. La película se titula «Después del amor» y ha sido interpretada por Albert Finney y Diane Keaton, bajo la dirección de un hombre que con muy pocos títulos ha logrado situarse entre los mejores profesionales del cine: se trata de Alan Parker.

La actriz americana DIANE KEATON.—(Foto EFE)

PROBLEMAS FAMILIARES

«Después del amor» es un filme muy en la línea de «Gente Corriente» o «Kramer contra Kramer»; un filme donde no hay buenos ni malos, sino circunstancias y donde los problemas internos de una familia se convierten en los verdaderos protagonistas de la cinta.

Un matrimonio que tiene cuatro hijos de edad escolar, tras quince años de matrimonio, llega a un punto de ruptura en el que la mayoría de sus apreciaciones están encontradas. Los dos han desarrollado sus vidas de una manera independiente, al margen de su relación matrimonial.

El resultado es explosivo, a pesar de que toda la familia se quiere, no pueden continuar juntos. Las hijas deben luchar solas, haciendo frente a sus preocupaciones para no ser atrapadas en el conflicto de sus padres. La película comienza en el penoso momento de la separación y se desarrolla durante el acondicionamiento y el cambio que esto supone en la vida de los protagonistas.

Como se puede apreciar es un filme intimista, en donde las relaciones humanas, especialmente las familiares, configuran la excusa para su producción.

«EL EXPRESO DE MEDIANOCHE»

Alan Parker es un director altamente reconocido en los Estados Unidos, así como en el resto del mundo. Tras haber comenzado desde muy abajo en el mundo de la publicidad, consiguió convertirse en uno de los más prestigiosos escritores y directores de anuncios para la Televisión norteamericana.

Ya de lleno metido en el mundo de la cinematografía, su primer largometraje fue «Bugsy Malone, el nieto de Al Capone», escrita y dirigida por él, cuyo reparto estaba única y exclusivamente integrado por niños. Con este filme logró una considerable cantidad de premios y el reconocimiento de la crítica cinematográfica mundial.

La segunda película que realizó fue aún mucho más elogiada y aplaudida; nos referimos a «El expreso de medianoche»: en ella se cuentan las penurias que un muchacho norteamericano hubo de soportar en una penitenciaria de un país extranjero, donde le mantuvieron apresado todo un año por tenencia de drogas.

Más tarde, Alan Parker tuvo un nuevo éxito con otro filme que, como es costumbre en él tampoco tenía nada que ver con los anteriores: «Fama», que ganó dos Oscar y obtuvo seis nominaciones y que en todas las listas de mayor audiencia ha figurado como uno de los mejores filmes de 1980.

Como puede verse en esta breve semblanza del director, técnicamente, su guionista tampoco es un desconocido en el medio. Su nombre es Bo Goldman y ha sido galardonado en dos ocasiones con el mejor guión, por sus trabajos en «Alguien voló sobre el nido del cuco» y en «Melvin and Howarde».

LOS PROTAGONISTAS

Para la interpretación femenina del filme, Alan Parker eligió a una actriz que indudablemente está en alza en estos momentos, nos referimos a Diane Keaton.

Nacida en Los Angeles, Diane Keaton se trasladó a Nueva York para iniciarse en el mundo del espectáculo. Su primera aparición en escena la hizo en la comedia musical «Hair», que obtuvo un resonado éxito en Broadway. Después fue la coestrella de Woody Allen en «Sueños de un seductor» y también en su versión teatral; finalmente debutó en el cine, en 1970, con «Lovers and Other Strangers».

Tras este filme vinieron muchos otros, en su mayoría producciones íntegras de Woody Allen, llegando a ganar el Oscar en 1977 por su brillante interpretación en «Annie Hall». La anterior producción a «Después del amor», en la que colaboró fue «Rojos» (Reds), producida, escrita, dirigida y protagonizada por Warren Beatty, con la que consiguió una nueva nominación al Oscar por su papel principal.

En cuanto al interés masculino de «Después del amor», Albert Finney, se puede decir que es uno de los actores más polifacéticos de Inglaterra. El actor intercala sus apariciones en el cine con las representaciones teatrales y es copropietario de una compañía cinematográfica. Entre sus interpretaciones en la pantalla grande se pueden citar: «Tom Jones», «Dos en la carrera», «Asesinato en el Oriente Express», «Detective sin licencia», «Charlie Subbles», etc.

Por Mabel GONZALEZ
(Servicios Especiales EFE)

SUCESOS

UN MUERTO Y CINCO HERIDOS AL CAERLES EL MOTOR DE UN BUQUE ENCIMA

Fene (La Coruña). (Efe). — Un trabajador muerto y otros cinco heridos hubo ayer en un accidente ocurrido en los astilleros de «Astano», al desprenderse el motor de un buque que transportaba una grúa y caer sobre los trabajadores.

El motor, que pertenecía a un buque en construcción en la grada número uno de estos astilleros, cayó sobre una caseta y el bloque del mencionado buque y aplastó a los trabajadores. De momento no se sabe si en el interior de la caseta y del bloque había más personal.

El trabajador muerto es Armando Vázquez Rodríguez, de 40 años, casado y vecino de Fineiros-Narón.

Los heridos son Germán Riveira, de la empresa auxiliar «Iris», que tiene fractura de columna; José Luis Dopico Grandal, también de «Iris», con fractura de pierna, y con lesiones leves Antonio Rey López, Antonio Miramontes Fernández y José Rodríguez Pena.

El comité de seguridad de la factoría de «Astano» había solicitado unos quince días atrás una revisión de la grúa-puente que ha causado la muerte de un empleado y seis heridos, uno de ellos de gravedad.

El alcalde de Fene, José María Rivera Arnoso, y el director de la factoría, Carlos Alvarez, se presentaron en el lugar del siniestro para conocer sus circunstancias y consecuencias.

El ex-guardia había matado a un joven en una discusión

Guadalajara. (Efe). — A catorce años y ocho meses de reclusión más el pago de una indemnización de cinco millones de pesetas a los familiares, ha sido condenado por la Audiencia Provincial de Guadalajara, el ex-guardia civil Emilio Durán, por un delito de homicidio contra José Félix Centenera Sánchez, de 23 años, ocurrido el 13 de junio de 1981.

La sentencia ha indicado que una parte de la indemnización sea para el hijo del fallecido y otra parte para su viuda, de forma que el hijo, reciba 3.500.000 pesetas y su viuda, 1.500.000.

En el fallo del tribunal se especifica que la calificación ya no es de asesinato, como había solicitado la acusación privada, sino que ha sido considerada como delito de homicidio.

En el momento de ocurrir los hechos, Emilio Enrique Durán, que estaba destinado en la sección segunda del cuerpo móvil de la Guardia Civil de Santa María del Espino, se trasladó a Guadalajara vestido de paisano y en la puerta de una discoteca de esta capital entabló discusión con dos jóvenes que acompañaban a una muchacha, hermana de uno de ellos.

La discusión se originó, al parecer, cuando el ex-guardia civil molestó a la muchacha, saliendo en defensa de la misma sus dos acompañantes. En ese momento, Emilio Enrique Durán sacó su arma reglamentaria y disparó a bocajarro contra José Félix, causándole la muerte.

Capturadas 590.000 cajetillas de tabaco rubio de contrabando, valoradas en más de 34 millones

Madrid. (Efe). — Un total de 590.000 cajetillas de tabaco rubio de contrabando, valoradas en más de 34 millones de pesetas, han sido aprehendidas por el servicio de vigilancia aduanera.

La primera aprehensión se hizo por el patrullero «Gavilán-2», a tres millas de las islas Cíes (Pontevedra), que logró la captura de la embarcación rápida denominada «Indio», con 90.000 cajetillas.

La segunda aprehensión se realizó por el patrullero «Carabo», en colaboración con un avión de reconocimiento del mencionado servicio, en aguas de Santander, donde se intervino el barco de bandera panameña «Almada», cuando transportaba 500.000 cajetillas.

El valor de las embarcaciones que transportaban el tabaco se calcula en más de 15 millones de pesetas.

Detenidos tres funcionarios de tráfico por expedir permisos de conducir falsos

Santa Cruz de Tenerife. (Efe). — Seis personas, tres de ellas funcionarios de la Jefatura Provincial de Tráfico de Santa Cruz de Tenerife, han sido detenidas por la Guardia Civil por su presunta implicación en la expedición de permisos de conducir falsos y anulación de multas.

La Guardia Civil comprobó la expedición de permisos de conducir de la clases «B» falsificados, por los que fueron cobradas distintas cantidades y constando que en uno de los casos el cobro fue de 175.000 pesetas.

Asimismo se demostró la cancelación de multas de tráfico a diversas empresas, cobrando por ello hasta 500.000 pesetas, y la conversión en dinero del papel de pagos al Estado utilizado para el abono de las multas.

Aparte de los tres funcionarios están implicados en el caso el administrador de un estanco de la capital tinerfeña, un vecino de El Tanque, municipio del norte de la isla, y otro de Granadilla, municipio de la zona sur.

Los detenidos, que fueron puestos a disposición judicial, están acusados, en su mayoría, de cohecho, malversación de caudales públicos y falsificación de documentos públicos.

Del descubrimiento de la corrupción da cuenta en una nota el Gobierno Civil de la provincia, que no revela la identidad de los detenidos y hace constar que la investigación fue abierta por denuncia del jefe provincial de Tráfico.

M.C.D.2022